



DEUS ESTÁ RECRUTANDO UM EXÉRCITO BENVINDO AO EXERCITO DE DEUS

O alto comando C.M.H.E vem lutando desde 2015 no Brasil contra a miséria e degradação do ser humano, buscando sempre a solução relevante e eficiente de forma a promover o ser humano nas áreas espiritual, emocional, social, psicológica e física.



SEJA UMA BOINA VERMELHA DO EXÉRCITO DE DEUS



O TRABALHO DA CAPELANIA É LEVAR FÉ; ESPERANÇA E AMOR AS PESSOAS.

SEJA UM BOINA VERMELHA DA PAZ



Você quer mudar sua vida espiritual e financeira? Contribuir para melhorar a vida das pessoas. Participar em favor de Deus, pária e família. Então seja bem-vindo. O alto comando do exército CMHE. Tem o prazer de parabenizar você por essa decisão. Nossa luta é contra tudo que não está em concordância com a palavra de Deus. Nosso projeto e levar a palavra de Deus e muitos benefícios às famílias Brasileiras.

A PARTIR DE AGORA VOCÊ VAI



MUDAR SUA VIDA



DEUS, PÁTRIA E FAMÍLIA



A CARREIRA MAIS SÓLIDA DA SUA VIDA TRABALHAR PARA DEUS



**CONVENÇÕES E ASSOCIAÇÕES RELIGIOSAS QUE
O ALTO COMANDO DO EXÉRCITO C.M.H.E FAZ PARTE**





**Palavra do General C.M.H.E Evandro Cesário
Comandante Geral, do Alto Comando do Exército C.M.H.E
DEUS ESTÁ RECRUTANDO UM EXÉRCITO**

Tenho sido incomodado por Deus nesses últimos dias, ao ver todo sofrimento da humanidade por causa do terrorismo, das catástrofes, da violência, e da fome espiritual e física e tudo o que temos visto acontecer. Tive uma revelação e partilho agora com você: Deus está fazendo uma grande convocação, um “recrutamento” de pessoas que amam a Deus a família a pátria os bons costumes e a liberdade.



para começar um combate em Seu nome. Esse “combate” é diferente de todos os que temos visto acontecer, pois é por meio da intercessão, do louvor, da oração, da distribuição de benefícios, alimentos, remédios, a todos os necessitados. Temos que tomar posse do tremendo poder de Deus para vencer o maligno! Meus amados foram terríveis tudo o que aconteceu naquela creche Cantinho Bom Pastor, em Blumenau, com aquelas crianças, pais e professores. E eu lhe faço uma pergunta: qual foi a sua atitude diante do que aconteceu naquela escola? Muitas pessoas iriam responder: “Eu fiquei revoltado com aquela barbárie”; outros diriam: “Temos que reunir todos os terroristas do mundo num grande ginásio de uma escola e fazer o mesmo que eles fizeram com aquelas crianças”; outros ainda poderiam dizer: “O mundo não tem mais jeito mesmo, é daquilo para pior”; e tantas outras respostas poderiam ter sido dadas. Sei que cada pessoa tem uma história, e talvez muitos já tenham sido vítimas de algum tipo de violência, ou algum parente ou alguém muito próximo tenha sido vítima dessa violência que vemos no mundo. Porém, vejo que Deus nos convida a olharmos com olhos espirituais tudo o que está acontecendo no mundo, no nosso país, no nosso estado, na nossa cidade, no nosso bairro, na nossa rua, ou até mesmo na nossa casa.

Deus quer que todos nós saiamos do nosso comodismo, da passividade e sejamos mais ativos, tomando atitudes concretas diante de todas as situações. E não fazendo justiça com as próprias mãos. Deus quer que nós alistemos no seu Exército humanitário e eclesial e da Paz mundial, que combatamos, não com carrosbombas, não com tiros de fuzis, não com granadas, mais sim no poder da oração, do louvor, da Adoração; Ele quer que, ao invés de trazermos bombas amarradas em nosso corpo que seja a sua palavra nossa maior arma, que sejam trazidas como marcas de batalha o calo no joelho de tanto orarmos, o cansaço físico por uma noite de vigília, Esse é o combate que Deus nos convida a entrarmos. “Embora sendo plenamente homem, nós não combatemos de maneira humana. Combateremos com armas do nosso Deus, pois o nosso combate não tem origem humana, mas vem do poder de Deus para a destruição das fortalezas”. (II Cor 10,3-4).

São com as armas espirituais que vamos conseguir derrubar as fortalezas do terrorismo, do tráfico de drogas, do alcoolismo, da prostituição, do homossexualismo, do adultério, do vício das drogas, da corrupção, etc. O mal ainda está vencendo,



porque perdemos a noção de que a guerra que estamos enfrentando não é apenas natural, mas também sobrenatural e espiritual. Por isso, o combate passa a ser espiritual e sobrenatural, portanto, só o poder de Deus pode destruir as fortalezas do mal. O apóstolo Paulo na Carta aos Efésios nos alerta: “Pois não são contra homens de carne e sangue que temos de lutar, mais contra as autoridades, os poderes, os dominadores deste mundo tenebroso, os espíritos do mal espalhados nos ares”. (Ef 6,12). Precisamos combater com as armas de Deus e voltarmos a investir nas vigílias, nas reuniões de intercessão, nas campanhas de jejum, na participação ativa cultos, na oração em línguas continuada e em tantos outros meios que o Senhor nos inspirar. O que não podemos é ficar acomodados diante do que está acontecendo. Se você deixou de fazer tudo isso que citei acima, é hora de retomar. Não são contra os terroristas, os traficantes, os corruptos, os alcoólatras, os viciados, os adúlteros, os idólatras, os homossexuais, as prostitutas, que temos de lutar, mas contra as forças do mal espalhadas nos ares e utilizando de pessoa e autoridades para perseguir o povo verdadeiro de Deus. A vitória acontecerá pela nossa disposição em sermos recrutadas do alto comando da capelania, que combate no poder maravilhoso de Deus e que pode livrar esse mundo das garras do maligno. Você que já faz parte do alto comando do exército de Deus, cujo marechal é Cristo? Agora é a sua vez de assumir o compromisso com Deus. “Ergue-te guerreiro, ergue-te guerreira, sai do desânimo, é hora da batalha. A vitória já é do Senhor Jesus Cristo!” seja bem-vindo.

Seu comandante General, C.M.H.E Evandro Cesário criador da teologia da partilha e fundador do alto comando do exército C.M.H.E





COMANDANTE GERAL DO ALTO COMANDO DO EXÉRCITO C.M.H.E
CURRICULO DO GENERAL C.M.H.E: EVANDRO CESÁRIO

**Nascido em Silvania Goiás, tem 59 anos, casado
com Maria Zulene da Silva Cesário, tem 6 filhos, 11 netos.**

Jornalista – Registro Profissional 1452 JP GO. É doutor em Filosofia pela faculdade de Ituiutaba, PhD em Teologia pela faculdade de Ituiutaba, doutor em Direito Canônico, Mestre em Direito Eclesiástico, Bacharel em Psicologia Pastoral (pela faculdade de Ituiutaba). Conselheiro do Conselho Internacional de Capelania, Palestrante, Escritor. É Comendador da ordem de Tiradentes, diploma de honra ao mérito pela câmara municipal de Goiânia, Bispo presidente da Igreja de um Único Deus, delegado do conselho federal de pastores, juiz de paz eclesiástico, diploma de embaixador eclesiástico, presidente da Corte Cívico Militar do Brasil, Militar do Exército brasileiro e Recebedor de Honra ao Mérito do Primeiro Regimento de Cavalaria de Guardas os Dragões da Independência em 1986, Carta ofício de Agradecimento da Quarta Brigada de Cavalaria Mecanizada Brigada Guaicurus, ofício de agradecimento chefe do estado maior da 9º região militar, certificado de palestrante do serviço social do comércio carta de apresentação do sistema unificado de saúde do estado de Goiás declaração de agradecimento do 11º regimento de cavalaria mecanizado, ofício de agradecimento do batalhão de polícia do exército de Brasília declaração de agradecimento saneamento de Goiás Saneago carta de agradecimento do 10º R.C.MEC, carta de agradecimento do 9º B.TL. sup., carta de agradecimento do 28º BTL log carta de agradecimento do 58º BIMtz, carta de agradecimento do 9º G.A.C, ofício de agradecimento da guarda municipal de Paulínia S.P carta de apresentação do gabinete militar do governo de Goiás, carta de agradecimento da guarda municipal de nova Odessa S.P, conselheiro da convecção presbiteriana internacional, conselheiro da convecção de pastores pentecostais, conselheiro da convecção internacional das igrejas metodistas pentecostais, conselheiro da convecção batista internacional, conselheiro da convecção americana de pastores, conselheiro da mundial das igrejas Maranata, conselheiro da convenção geral das igrejas assembleia de Deus, conselheiro da convecção internacional dos pastores



protestante , conselheiro da convecção da igrejas e comunidades em células, conselheiro da convenção da igreja do evangelho quadrangular, conselheiro da convecção de europeia de pastores, conselheiro eclesiástico da convecção internacional das igrejas assembleia de Deus, conselheiro da convenção das igrejas e comunidades autônomas e independentes e idealizador da teologia da partilha e da capelania cívico militar eclesiástica humanitária em 2015.

NÃO SEJA ENGANADO

Para o curso de capelania ser aceito no ministério do trabalho e pelas autoridades, a capelania tem que ter CNPJ de capelania, tem que estar ligada as convenções cristãs. Se não tiver esses requisitos o curso não tem valor nenhum.

PRESTE BASTANTE ATENÇÃO

Para ter direito ao certificado, o aluno precisa ser aprovado na avaliação (60% de aproveitamento). Caso não seja aprovado, pode realizar a avaliação novamente.

Para se tornar capelão, é necessário que o profissional ocupe, inicialmente, um cargo de proeminência em igrejas e templos. No alto comando do exército humanitário e capelania cívico militar uniformizada C.M.H.E igreja mundial de um único deus da partilha divina você recebe o cargo de capelão de acordo com estatuto da entidade no artigo 8, tendo em vista que o candidato tem que ter uma religião e acreditar em Deus além disso, é fundamental que o profissional disponha de formação em teologia, compreendendo os ensinamentos teológicos e sua aplicação prática.

Os requisitos listados se referem à atuação geral do capelão. É importante ressaltar que existem critérios específicos em diferentes setores. No meio militar, por exemplo, o profissional deve realizar um concurso público, passando, posteriormente, por uma série de etapas avaliativas. Também existem outros requisitos, como: **Idade de 18 a 77 anos; em nossa instituição**

- Para profissionais católicos, é necessário ser do sexo masculino (no alto comando pode ser homes e mulheres)
- Para líderes evangélicos, é permitido o ingresso de homens e mulheres);
- Atender aos requisitos médicos e físicos.



- Nas forças armadas, o profissional pode atuar no Exército, Aeronáutica ou Marinha. Cada setor conta com critérios específicos. Por conta disso, é necessário que o adepto acompanhe os critérios promulgados pelos órgãos. Assistência sócio espiritual.
- O que é um capelão e o seu papel.
- Como surgiu a capelania.
- Fundamentação bíblica de capelania.
- Legislação sobre assistência religiosa.
- O perfil do capelão.
- O que não é capelania.
- Obediência inquestionável.
- Normas de visitação hospitalar e ética
- Comunicação em saúde
- Escuta e acolhimento
- Cuidados paliativos
- Capelania hospitalar na prática
- Capelania hospitalar em casos especiais
- O luto
- Dados do sistema prisional
- Como as religiões atuam nos presídios
- Celas evangélicas e escolha do pastor
- As músicas evangélicas nos cárceres
- Conversão e falsa conversão
- Aspectos jurídicos
- Conhecendo a unidade prisional
- O que NÃO DEVO fazer
- O que DEVO fazer
- Exemplo – “A verdade os libertará”
- Fundamentos da Capelania Universitária
- Metodologia de atuação
- Ações práticas

Como funciona o O alto comando do exército C.M.H.E,



- O alto comando do exército C.M.H.E é uma instituição religiosa sem fins lucrativos, todos os recursos arrecadados são convertidos em nossas ações sociais, porém, além disso, temos custos elevados para processos operacionais que permitem que tudo ocorra da melhor forma possível.

Como fazer capelania

- Se capelania é levar fé, levar esperança, como fazer? fazer com amor. dar assistência espiritual sem amor não é capelania; é emoção não tem legalidade bíblica. é preciso ter amor jo 3:16, e 1º jo 3, 16 só pode fazer capelania quem tiver amor em seu coração.

Onde fazer capelania

- Nos hospitais, presídios, orfanatos, asilos, favelas, mansões, palácios população de ruas e aglomerados etc.;

O QUE FAZ UM CAPELÃO?

Quem pode exercer a capelania.

Nos termos da proposta, só podem exercer a profissão as pessoas formadas por um curso reconhecido, certificado reconhecido firma pelo reitor ou diretores do curso, a capelania tem que estar escrita em todas as convenções evangélicas a credencial de capelão tem de ter a logo da capelania assinatura dos responsáveis, data de validade. Depois de tudo feito você pode exercer a atividade profissional **C.B.O 263105**. A atividade profissional de capelania cristã inclui dar assistência espiritual cristã em hospitais, presídios, orfanatos, asilos, creches, albergues, escolas, áreas militares, empresas e instituições governamentais, mediante autorização dessas instituições. Se o serviço for prestado a entidade pública com remuneração será necessária a realização de concurso público. "Entendemos ser urgente a regulamentação da profissão, a fim de disciplinar todos os ângulos do seu exercício, socialmente útil e legalmente fiscalizável, para a conservação do respeito mútuo citado entre católicos e evangélicos".

Fonte: Agência Câmara de Notícias



1° levar a palavra de Deus a todos em qualquer lugar do mundo trazendo paz alegria e benefícios para as pessoas que nada tem. O seja alimentos, saúde, renda, trazendo um tratamento físico e espiritual.

2° levar benefícios as famílias não importando cor, raça opção sexual ou religião.

3° ser uma pessoa extremamente preparada para ajudar o seu próximo sempre.

AGORA QUE VOCÊ SABE SUA MISSÃO VAMOS COMEÇAR.

COMO FAZER O M.O.P COM AS FAMÍLIA

Quando você faz o M.O.P para uma família o C.I.E do titular pode colocar titular esposa (A) filhos(A) até 21 anos valor da doação mensal de R\$ 99.90 por família. Caso queira colocar pai e mãe ou sogro e sogra, mensal de R\$ 50,00

COMO FAZER O M.O.P NAS EMPRESAS

Com o C.I.E do empresário, ele pode colocar os colaboradores de sua empresa incluindo a família, ou seja, o colaborador da empresa esposa (A) filhos (A) até 21 anos. Lembrado que colocamos a disposição o seguro de acidentes pessoais o auxílio funeral e todos os benefícios incluindo cesta alimentação no caso de morte do colaborador da empresa. O cônjuge recebe por seis meses esse benefício. o empresário colaborador doação mensal de R\$ 99,90 seus colaboradores e R\$ 60,00 por colaborador e família mensal. incluir no cadastro o cpf do empresário titular e CNPJ da empresa colaboradora. Será emitido um recibo para comprovação da doação junto a receita federal.

COMO FAZER O M.O.P NAS IGREJAS

Com o C.C.M do pastor, ele pode colocar os membros da sua igreja incluindo a família, ou seja, o membro da igreja esposa (A) filhos (A) até 21 anos. Lembrado que colocamos a disposição o seguro de acidentes pessoais o auxílio funeral e todos os benefícios incluindo cesta alimentação no caso de morte do membro da igreja. O cônjuge recebe por seis meses esse benefício. o pastor colaborador faz uma doação mensal de R\$ 99,90 seus membros da igreja e R\$ 60,00 por irmão e família mensal. incluir no cadastro o CPF do pastor titular e CNPJ da igreja colaboradora será emitido um recibo para comprovação da doação junto a receita federal.



S.A.F

**MOSTRAR OS BENEFÍCIOS A SEGUIR PARA O DOADOR
BENEFÍCIOS PARA TODOS QUE AJUDAREM NO PROJETO**



ASSISTÊNCIA TELEMEDICINA VÍDEO CHAMADA



Para acionar sua assistência basta
ligar para

0800 942 3040

Horário de atendimento: 24 horas por dia, 7 dias por semana.

O serviço de TELEMEDICINA tem como objetivo prestar o serviço de Orientação à Saúde e Consulta com clínico ou médico da família, através de chamada por chat ou vídeo.

Para dúvidas ligue



0800 880 1900



DESCRITIVO DO SERVIÇO DE ASSISTÊNCIA TELEMEDICINA

Abrangência

Os serviços de assistência 24H terão extensão em todo território brasileiro.

Benefícios

Profissionais de saúde habilitados à disposição do segurado durante dia e noite, orientando a procurar um determinado especialista de acordo com os sintomas ou em caso de urgência ou emergência o direcionamento adequado, oferecendo orientações necessárias no primeiro atendimento, inclusive as ações possíveis de serem realizadas em casa.

Os custos dos serviços descritos correrão por conta exclusiva da Prestadora de Serviços que arcará integralmente com todas as despesas decorrente do atendimento.

Para dúvidas ligue



0800 880 1900

ASSISTÊNCIA SAÚDE COMPLETA

CONSULTA NO
CONSULTÓRIO



Para acionar sua assistência basta
contratar através do WhatsApp
para o número
(51) 2042 0536

Horário de atendimento: 24 horas por dia, 7 dias por semana.

Plataforma de Assistência Saúde, que disponibiliza Consultas Médicas a Preço Fixo para o titular da apólice de seguro, contratando junto a Sabemi Seguradora, em todo território nacional, através do Concierge de Saúde da RS SAÚDE.

Para dúvidas ligue



0800 880 1900



DESCRITIVO DO SERVIÇO DE ASSISTÊNCIA SAÚDE COMPLETA

CONSULTAS MÉDICAS

Abrangência

Atendimento não limitado a rede credenciada, possibilitando fornecer ainda mais comodidade ao segurado, por encaminhá-lo para a clínica mais próxima do seu local de residência, adaptando as necessidades do cliente.

Especialidades Médicas Disponíveis

Angiologia, Cardiologia, Clínico Geral, Dermatologia, Endocrinologia, gastroenterologia, Ginecologia, Mastologia, Medicina da Família, Medicina do Trabalho, Oftalmologia, Ortopedia, Neurologia, Otorrinolaringologia, Pediatria, urologia, Nefrologia, Nutrologia, Pneumologia, Reumatologia. Disponibilizando ainda o tratamento contínuo (mensal) com Psicólogo e Nutricionistas de forma on-line.

Para dúvidas ligue



0800 880 1900



SEGURO DE VIDA PARA MORTE ACIDENTAL



Benefícios
CAPITAL SEGURADO
10.000,00

Este seguro tem por objetivo o pagamento de uma indenização ao (s) beneficiário (s) indicado pelo Segurado, caso venha a ocorrer a MORTE deste em decorrência de ACIDENTE COBERTO, observada as condições Gerais e Especiais da Apólice.

Para dúvidas ligue



0800 880 1900



ASSISTÊNCIA FUNERAL FAMILIAR



Para acionar sua assistência basta
ligar

0800 880 1900

Obs: Na hipótese da ocorrência de óbito do segurado titular, Cônjuge ou filhos de até 21 anos, um membro da família ou um porta voz devidamente credenciado deverá contatar a central de atendimento, acionando-a por uma chamada telefônica gratuita para o número 0800 880 911, comunicando o falecimento e seguindo sempre as instruções fornecidas.

Para dúvidas ligue



0800 880 1900



DESCRIPTIVO DO SERVIÇO DE ASSISTÊNCIA FUNERAL FAMILIAR

Benefícios

Atendimento Social, Assistência Sepultamento, Traslado, Cremação, Transporte de Familiar para Liberação do Corpo e Transmissão de Mensagens Urgentes, benefício limitado a conjuge e filhos até 21 anos

1) Acompanhamento do familiar/responsável para liberação do corpo onde for necessário; 2) Registro do óbito em cartório com guia e certidão, quando autorizado pela legislação local – será fornecido para a família uma cópia da certidão de óbito; 3) Cuidados com a preparação do corpo para acomodação na urna – banho, barba, vestimenta (ato de vestir), etc. (higienização básica mais preparação e tamponamento); 4) Uma modelo sextavado caixa e tampa em madeira pinus, fundo madeira de alta resistência, seis alças tipo parreira ou varão, quatro chavetas para fechamento da tampa, três chavetas para fechamento do visor de acrílico e acabamento externo com verniz de alto brilho; 5) Uma coroa de flores da estação (média) e um arranjo de flores para decoração da sala de velório; 6) Ornamentação no interior da urna com manto de flores naturais do campo e véu para cobrir o corpo; 7) Carro funerário para transporte do corpo entre o local da liberação e o local do sepultamento; 8) Jogo de paramentos, cavaletes, castiçais e velas que ficarão no local do velório, quando necessário e permitido pela família, bem como aparelhos de ozona e livro de presença, conforme a disponibilidade do local; 9) Sepultamento no jazigo da família ou aluguel por 03 anos em jazigo municipal ou outro cemitério com valor equivalente. Observação: Todos os serviços mencionados acima serão realizados sempre respeitando as condições de religiosidade ou credo solicitado pela família.

OBS: TRANSLADO DE 300 KM IDA E VOLTA.

Para dúvidas ligue



0800 880 1900



**ASSISTÊNCIA
ALIMENTAÇÃO
R\$ 200,00
6 MESES**



**Para acionar sua assistência
basta ligar para**

0800 880 1900

O serviço de assistência Alimentação tem como objetivo, a entrega de um cartão magnético, ao beneficiário, em caso do falecimento do segurado durante a vigência da cobertura individual, observando os limites contratados.

Ligue agora



0800 880 1900



ASSISTÊNCIA MOBILIDADE CARRO



Para acionar sua assistência basta
ligar

0800 880 1900

Horário de atendimento: Os serviços emergenciais estão disponíveis 24 horas por dia, 7 dias por semana.

Eventos Cobertos: Pane, Acidente, Incêndio, Roubo ou Furto do veículo assistido.

Obs: A seguradora não presta o serviço em rodovias com pedágio.

O serviço é de obrigação da operadora que é responsável pela rodovia.

Para dúvidas ligue



0800 880 1900



DESCRITIVO DO SERVIÇO DE ASSISTÊNCIA DO SEU CARRO

Abrangência

Atendimento em todo o território brasileiro

Benefícios

Socorro Mecânico/Elétrico, Reboque, Troca de pneus FURADO OU MUCHO SOMENTE TROCA, Chaveiro, Assessoria Jurídica em caso de acidentes e direito de um táxi no VALOR ATÉ 100,00 para deixar em sua casa.

Para dúvidas ligue



0800 880 1900



ASSISTÊNCIA MOBILIDADE MOTO



Para acionar sua assistência basta
ligar

0800 880 1900

Horário de atendimento: Os serviços emergenciais estão disponíveis 24 horas por dia, 7 dias por semana.

Eventos Cobertos: Pane, Acidente, Incêndio, Roubo ou Furto do veículo assistido.

Obs: A seguradora não presta o serviço em rodovias com pedágio.

O serviço é de obrigação da operadora que é responsável pela rodovia.

Para dúvidas ligue



0800 880 1900



DESCRITIVO DO SERVIÇO DE ASSISTÊNCIA DA SUA MOTO

Abrangência

Atendimento em todo o território brasileiro

Benefícios

Socorro Mecânico/Elétrico, Reboque, Troca de pneus FURADO OU MUCHO SOMENTE TROCA, Chaveiro, Assessoria Jurídica em caso de acidentes e direito de um táxi VALOR ATÉ 100,00 para deixar em sua casa.

Para dúvidas ligue



0800 880 1900



ASSISTÊNCIA MOBILIDADE BICICLETA



Para acionar sua assistência basta
ligar
0800 880 1900

Horário de atendimento: Os serviços emergenciais estão disponíveis 24 horas por dia, 7 dias por semana.

Em caso de acidentes ou impossibilidade do reparo no local, a prestadora providenciará o transporte do ciclista e da bicicleta até a residência do beneficiário, dentro do perímetro urbano do município da ocorrência.

Obs: A seguradora não presta o serviço em rodovias com pedágio.

O serviço é de obrigação da operadora que é responsável pela rodovia.

Para dúvidas ligue



0800 880 1900



DESCRITIVO DO SERVIÇO DE ASSISTÊNCIA DA SUA BICICLETA

Abrangência

Atendimento em todo o território brasileiro

Benefícios

Socorro Mecânico/Elétrico, Reboque, Troca de pneus FURADO OU MUCHO SOMENTE TROCA, Chaveiro, Assessoria Jurídica em caso de acidentes e direito de um táxi VALOR ATÉ 100,00 para deixar em sua casa.

Para dúvidas ligue



0800 880 1900



ASSISTÊNCIA PET TOP+ ANIMAIS DE ESTIMÇÃO



Para acionar sua assistência basta
ligar

0800 880 1900

Horário de atendimento: 24 horas por dia, 7 dias por semana.

O Serviço de assistência Pet Top+ tem como objetivo a prestação de assistência ao animal doméstico do segurado, conforme disposto nas condições abaixo.

Todos os serviços deverão ser solicitados em nossa central de atendimento.

CARÊNCIA DE 60 DIAS

Para dúvidas ligue



0800 880 1900



DESCRITIVO DO SERVIÇO DE ASSISTÊNCIA PET TOP+

Abrangência

Atendimento em todo o território brasileiro.

Benefícios

Aplicação de vacinas (Antirrábica, Polivalente e Bodetella), Assistência funeral, Castração, Cirurgia (Exceto Estética e Parto), Consulta com Especialista, Consulta Veterinária, Consulta Veterinária Emergencial, Exames de Imagens, Exames Laboratoriais (Hemograma, Urinálise, Parasitológicos, funções Renais e Hepáticos, Colesterol, Triglicérides e Glicemia), Hospedagem em caso de Doença, Hospedagem em caso de Viagem, Informações sobre Vacinas e Internação.

Para dúvidas ligue



0800 880 1900



ASSISTÊNCIA RESIDENCIAL ELETROASSIST COBRE PEÇAS E MÃO DE OBRA



Para acionar sua assistência basta
ligar

0800 880 1900

Horário de atendimento: 24 horas por dia, 7 dias por semana.

Padrão de Serviço: Completo + assistência para eletrodomésticos e eletroeletrônicos, com pagamento de mão de obra e peças de até R\$ 300,00 (trezentos reais)

Para dúvidas ligue



0800 880 1900



ASSISTÊNCIA RESIDENCIAL



Para acionar sua assistência basta
ligar

0800 880 1900

Horário de atendimento: Os serviços emergenciais estão disponíveis 24 horas por dia, 7 dias por semana.

Para dúvidas ligue



0800 880 1900



DESCRITIVO DO SERVIÇO DE ASSISTÊNCIA RESIDENCIAL

TROCA DE LÂMPADA, CHUVEIRO E INSTAÇÃO DE FECHADURA

Benefícios

Serralheiro, Gasista, Jardinagem, Chaveiro, Reparos em Válvulas Hidra, Troca de Resistência de Chuveiros, Limpeza da Residência, Segurança e Vigilância, Transporte e Guarda de Móveis, Guarda de Animais Domésticos, Fixação Quadros e Prateleiras e itens de pequena monta, Instalação de Fechaduras, Instalação de Torneiras e itens elétricos de pequena monta.

A utilização do serviço está limitada a 2 (dois) acionamento por ano e a instalação de 5 (cinco) itens por acionamento, sendo que o custo de peças que possam ser utilizadas para esta instalação será de responsabilidade do segurado.

Para dúvidas ligue



0800 880 1900



**TANTO O CAPELÃO QUANTO O BOM SAMARITANO QUE
FIZER A DOAÇÃO MENSAL CONCORRE AO PRÊMIO**

**PRÊMIO MENSAL
PARA O CAPELÃO QUE
FAZ O M.O.P
R\$: 10.000,00**

retribuição em dinheiro por serviço prestado; recompensa, remuneração.

Seguro de Acidentes Pessoais		
Capitais Seguradas	Serviços	Sorteio Mensal *
NA		
R\$ 10.000,00	Assist. Funeral Familiar (5x) Assist. Alimentação Assist. Mobilidade Assist. Residencial Assist. Res. Electroassist Assist. Pet Top+ Assist. Saúde Completa Telemedicina Desconto em Medicamentos Clube de Vantagens	R\$ 10.000,00

Para dúvidas ligue



0800 880 1900



- **Sorteios lastreado por títulos de Capitalização, da Modalidade Incentivo, emitidos pela Korv Capitalização S.A, inscrita no CNPJ sob nº 93.202.448/000-79, e aprovados pela SUSEP através dos Processos SUSEP nº 15414.900124/2019-11. Consulte o regulamento completo no site www.sabemi.com.br. Valores brutos de imposto.**
- **Prêmio Mensal Individual com Importo de Operação Financeiras (IOF) de 0,38%**
- **Processo SUSEP Acidentes Pessoais Coletivo 001-02162/2019-11**
- **O registro deste plano na SUSEP não implica, por parte da Autarquia, incentivo ou recomendação a sua comercialização.**

Para dúvidas ligue



0800 880 1900



ASSISTÊNCIA CLUBE DE VANTAGENS



**Para acionar sua assistência
basta acessar o site**

<https://clube.rssaudebr.com.br/login>

Primeiro acesso: por meio de login e senha, você pode acessar a plataforma de qualquer lugar e por qualquer dispositivo.

Fácil Acesso: No seu acesso ao site basta digitar seu CPF no login e digitar os 6 primeiros dígitos do CPF como senha.

Desconto em farmácias, eletrodomésticos entre outros.

Para dúvidas ligue



0800 880 1900

EMPREGO PARA TODOS



PROGRAMA CARREIRA LEGAL:

NOSSA PROPOSTA: EM CONJUNTO COM A DIRETORIA DE ENSINO

VAMOS INVESTIR EM TREINAMENTO DE MÃO DE OBRA

Aumentar e melhorar a qualificação profissional, com a disponibilidade para as famílias de vários cursos de qualificação gratuitos e com emprego garantido. Exemplo: vendas, capelania e agente social.

Depois do curso nós conseguimos gerar renda recorrente na capelania para os capelães e agentes sociais C.M.H.E, montando uma renda de **R\$ 300.00 até R\$ 25.100 através em do S.I.P E M.A.H.E** Assim vamos investir em cursos e promover palestras e eventos relacionados, para todos os participantes.

CONHEÇA A CARREIRA C.M.H.E

DESEMPREGO NUNCA MAIS

SEJA UMA CAPELÃO HUMANITARIO, ECLESISATICO, AGENTE HUMANITARIO

FEDERAL OU DELEGADO HUMANITARIO FEDERAL E INTERNACIONAL DO ALTO COMANDO DO EXERCITO C.M.H.E.

CNPJ 23.147.447.0001/93 FUNDADA EM 20/08/2015

QUANTO MAIS VOCE AJUDA, MAIS VOCÊ RECEBE SEU M.A.H.E QUE É PAGO DEPOIS DE 12 CADASTRAMENTOS, AI VOCE RECEBE TODOS MESES ENQUANTO , CAPELÃO OFICIAL FARDADO OU AGENTE HUMANITARIO FEDERAL OU DELEGADO HUMANITARIO FEDERAL ESTIVER ATIVO. NO ATO DO CADASTRAMENTO VOCE RECEBE R\$100.00 POR CADA CADASTRAMENTO JUNTO AO PROGRAMA S.A.F & S.I.P.

**VALOR DE R\$ 194.90 O VALOR DO M.A.H.E DE R\$ 60.00 POR FAMILIA
VALOR DE R\$ 132.90 O VALOR DO M.A.H.E DE R\$ 30.00 POR FAMILIA
VALOR DE R\$ 88.90 O VALOR DO M.A.H.E DE R\$ 20.00 POR FAMILIA**

ALUNO C.M.H.E

COMO FAZER O M.A.H.E. DE R\$ 2.550 POR MÊS EM 102 DIAS

PATENTE	PESSOAS	BONIFICAÇÃO	M.A.H. E
ALUNO	102 CADASTROS X R\$ 100,00	10.200,00	2.550,00

102 CADASTROS = R\$ 10.200,00 (Bonificação) + R\$ 25.00 DE CADA CONFIRMAÇÃO CADETE C.M.H.E

COMO FAZER O M.A.H.E. DE R\$ 6.120,00 POR MÊS EM 104 DIAS



PATENTE	PESSOAS	CADASTRO	M.A.H. E
CADETE	204 CADASTROS X R\$ 100,00	20.400,00	6.120,00

204 CADASTROS = R\$ 20.400,00 (Bonificação) + R\$ 30.00 DE CADA CONFIRMAÇÃO
O CADETE RECEBE R\$ 30.00 A CADA CONFIRMAÇÃO TODOS OS MESES TENENTE C.M.H.E

COMO FAZER O M.A.H.E. DE R\$ 12,240,00 POR MÊS EM 106 DIAS

PATENTE	PESSOAS	CADASTRO	M.A.H. E
TENENTE	306 CADASTROS X R\$ 100,00	30.600,00	12.240,00

306 CADASTROS = R\$ 30.600,00 (Bonificação) + R\$ 40.00 DE CADA CONFIRMAÇÃO
O CADETE RECEBE R\$ 40.00 A CADA CONFIRMAÇÃO TODOS OS MESES
ACIMA DE 600 CONFIRMAÇÕES O M.A.H.E DE R\$ 60.00 REIAS POR CONFIRMAÇÃO de R\$194.90

**DEPOIS DOS CURSOS E AS SUAS PROMOÇÕES VEM OS BÔNUS
DE COMANDO:**

SÓ TEM DIREITO DEPOIS DA PROMOÇÃO DE CAPITÃO

AJUDA DE CUSTO DAS PALESTRAS R\$ 1.000.00

AUXILIO GASOLINA R\$ 1500.00

AUXILIO ALIMENTAÇÃO R\$ 800.00

AUXÍLIO MORADIA PARA QUEM NÃO TEM MORADIA R\$ 2000.00

VEICULO ALUGADO PARA A LOCOMOÇÃO DO OFICIAL TOTALMENTE PAGO PELO COMANDO

C.B.O MINISTERIO DO TRABALHO

26.31.05 Conselheiro correccional eclesiástico, 2631-15 - Conselheiro do tribunal eclesiástico 2631-15 - Especialista em história da tradição, doutrina e textos sagrados 2631-15 – Exegeta, 2631-15 – Imã, 2631-15 - Juiz do tribunal eclesiástico, 2631-15 - Leigo consagrado, 2631-15 – Teóloga, 2631-05 - Ministro de culto religioso, 2631-10 - Missionário

**TUDO O NOSSO TRABALHO É SEGUIDO POR TODOS OS NOSSOS MEMBROS
REGIDO PELO ESTATUTO DO ALTO COMANDO C.M.H.E ARTIGO 4º E A
CONSTITUIÇÃO FEDERAL DO BRASIL INCISO VIII ARTIGO 5º E O ARTIGO 18 DA
DECLARAÇÃO UNIVERSAL DOS DIREITOS HUMANOS (DUDH)**

**NOSSO TRABALHO E AJUDAR AS PESSOAS SE
VOCÊ TIVER APTIDÃO SEJA BEM-VINDO.**



SALMO 68:11

O Senhor proclama a
palavra; grande é a
companhia dos que
anunciam as boas-novas. 11 O
Senhor deu a palavra; grande
era o exultar dos que
anunciavam as boas-novas.





M.A.H.E DE R\$ 25.100.00

ATOS 2:46,47

E, perseverando unânimes todos os dias no templo, e partindo o pão em casa, comiam juntos com alegria e singeleza de coração, Louvando a Deus, e caindo na graça de todo o povo. E todos os dias acrescentava o Senhor à igreja aqueles que se haviam de salvar.

Atos 2:46,47



1 TIMÓTEO 5

Porque diz a Escritura: Não ligarás a boca ao boi que debulha. E: Digno é o obreiro do seu salário.





MATEUS

14:13A021

E Jesus, ouvindo isto, retirou-se dali num barco, para um lugar deserto, apartado; e, sabendo-o o povo, seguiu-o a pé desde as cidades.

E, Jesus, saindo, viu uma grande multidão, e possuído de íntima compaixão para com ela, curou os seus enfermos.

E, sendo chegada a tarde, os seus discípulos aproximaram-se dele, dizendo: O lugar é deserto, e a hora é já avançada; despede a multidão, para que vão pelas aldeias, e comprem comida para si.

Jesus, porém, lhes disse: Não é mister que vão; dai-lhes vós de comer.

Então eles lhe disseram: Não temos aqui senão cinco pães e dois peixes.

**E ele disse: Trazei-mos aqui.
E, tendo mandado que a multidão se
assentasse sobre a erva, tomou os cinco
pães e os dois peixes, e, erguendo os olhos
ao céu, os abençoou, e, partindo os pães,
deu-os aos discípulos, e os discípulos à
multidão.**

**E comeram todos, e saciaram-se; e
levantaram dos pedaços, que sobejaram,
doze alcofas cheias.**

**E os que comeram foram quase cinco mil
homens, além das mulheres e crianças.**

Mateus 14:18-21



LUCAS 11:21

Quando um homem forte, bem armado, guarda sua casa, seus bens estão seguros.





MATEUS 10:16

Eis que vos envio como
ovelhas ao meio de lobos;
portanto, sede prudentes
como as serpentes e
inofensivos como as pombas.



Eu te convido a lutar no exército de Deus tudo o que você precisar estamos prontos a te ajudar. A teologia da Partilha está incluindo a partilha financeira, que faz parte da nossa fé, distribuir das ofertas o M.A.H.E aos nossos voluntários. O trabalho do capelão de nossa capelania e trazer samaritanos ou futuros capelães para fazer doações ao nosso projeto humanitário e religioso para melhorar a vida das pessoas.





**APOSTILHA DO CAPELÃO VOCÊ RECEBERA MENSALMENTE AS PERGUNTAS
PARA SUA PROVA**

A partir de agora você vai estudar esse manual,

Você tem que ler por exemplo as leis completas. Aqui tem um resumo da lei.

Você tem que fazer o curso de primeiros socorros

Você tem que fazer o curso básico de sobrevivência

Você tem que fazer todos os cursos pertinentes a sua profissão de capelão

Todas as provas serão RETITADAS DOS SITES

www.altocomandodoexercito.com ou www.faculadefederal.com Ou

061 91018 3000

TODOS OS DIAS O CAPELÃO TEM QUE FAZER O M.O.P

**M.O.P significa mostrar o projeto E levar a palavra de Deus as famílias e assistências a
todos no mundo.**

**E disse-lhes: Ide por todo o mundo, pregai o evangelho a toda criatura. Marcos
16:15**

ESSA E A MISSÃO CAPELÃO C.M.H.E.

Lei 5168/2019 e C.B.O 2631-05

LEI Nº 9.982, DE 14 DE JULHO DE 2000.

Dispõe sobre a prestação de assistência religiosa nas entidades hospitalares públicas e privadas, bem como nos estabelecimentos prisionais civis e militares.

**ALTO COMANDO DO EXÉRCITO C.M.H.E FUNDADO EM 20 DE AGOSTO DE
2015 CNPJ 23.147.447.0001.93**

REGISTRO Nº 1282148 2º CARTÓRIO DE NOTAS DE GOIÂNIA GOIÁS

Palavra do criador da Teologia da Partilha: General C.M.H.E Evandro Cesário

Porque quase todos têm acesso a tudo de bom? Aqui para todos tem que ter acesso a tudo de bom sem distinção de raça, cor ou religião ou opção sexual. poder aquisitivo, temos a partilha do pão espiritual o financeiro, porque todos são convidados para o banquete de Deus, todos são convidados a estarem ao redor da mesa ao lado de Jesus. Sendo assim nós resolvemos distribuir parte das ofertas e doações da



capelania com todas as pessoas que faz parte do nosso trabalho e benefícios para todos os brasileiros.

Também assim surgiu a ideia da capelania pagar um seguro com o seu dinheiro.

Para todos os doadores bons samaritanos ou capelão. Assim surgiu **O. SISTEMA DE ATENDIMENTO AS FAMÍLIAS (S.A.F)** Também por causa do desemprego o fundador da Capelania resolveu dividir mais do dinheiro da capelania e criou o M.A.H.E mútua ajuda humanitária eclesiástica.

Por exemplo você quer fazer o bem mais está desempregado nos remuneramos você para desempenhar esse papel. Tudo que for doado ao **ALTO COMANDO DO EXÉRCITO C.M.H.E.**, registrado neste Cartório em 20/08/15, Prot.: 1190152, CNPJ: 23.147.447/0001-93. Será partilhado com as pessoas envolvidas no trabalho trocando em miúdos todas as ofertas recebidas de acordo com o artigo 18 do estatuto da entidade será feito a partilha. Começando por um seguro completo de assistência para todas as pessoas que fizer doação ao **ALTO COMANDO DO EXÉRCITO C.M.H.E.** Em seguida será distribuído de parte das ofertas o M.A.H.E instituído por Deus ao fundador para que gere renda a todos que estão dispostos a levar a palavra de Deus e ajuda aos necessitados.

De acordo com artigo **Art. 18** da nossa capelania e segundo a legislação brasileira, o pastor é considerado um ministro de confissão religiosa. O ministro é um voluntário, que se dedica as suas funções (celebrar cultos, ensinar doutrinas e administrar um pelotão ou uma companhia ou batalhão ou uma brigada ou uma divisão humanitária ou eclesiástica) , Na capelania e uma ordem dada por Deus ao o criador da teologia da partilha todos os envolvidos no trabalho de Deus ou humanitário deve receber a prebenda ou (M.A.H.E) No alto comando C.M.H.E todos os oficiais são ministro voluntários e além de prestar o trabalho religioso executa o trabalho humanitário. Para isso a o alto comando C.M.H.E retira parte de suas ofertas para ofertar a esse voluntario de Deus de acordo com LEI Nº 9.608, DE 18 DE FEVEREIRO DE 1998.



ENTENDA NOSSAS SIGLAS E AS LEIS QUE VOCÊ DEVE SEGUIR

O QUE É C.I.E?

CARTEIRA DE INDEINTIDADE ECLESISATICA

documento emitido pela igreja para seus capelães usar para se identificar quando estiver fazendo seu trabalho voluntario. para entrar e presídios e hospitais der acordo com o C.B.O 2631-05 do ministério do trabalho (não é identidade funcional)

O QUE É S.A.F?

SISTEMA DE ATENDIMENTO AS FAMÍLIAS

É um sistema de múltiplos benefícios para ajudar as pessoas que contribuir para o projeto. Sistema desenvolvido pelo criador da teologia da partilha. Onde tudo tem que ser partilhado com todos. Sendo assim todos os capelães e bons samaritanos do projeto tem direito a usar o S.A.F

O alto comando estará ajudando as famílias nãoos melhores horas e nas piores dificuldades imagináveis pelo ser humano.

O QUE É (S.A.E.P.D)?

O SISTEMA DE APOIO A ENDEMIAS, PANDEMIAS E DESATRES.

Um sistema criado para levar apoio espiritual e logístico aos locais de desastres, endemias pandemias, guerras, locais de refugiados.

S.D.A.A.E sistema ajuda aos endividados

Todos os capelães têm direito a esse benefício. Depois da formatura e tiver um M.A.H.E de tenente ele pode recorrer a Capelania para pagar as suas dívidas. O dinheiro do alto comando C.M.H.E e para ajudar seus membros de acordo com o estatuto artigo 18º Sendo assim, a Capelania vai pedir aos membros uma oferta especial para ajudar o capelão em dificuldade. E depois o capelão beneficiado devolve em parcelas. Para o alto comando, que devolve aos membros que ajudaram o irmão membro.



S.H.D.C sistema habitacional do capelão.

O alto comando retirará das suas doações para utilizar na compra do material de construção para construir a casa dos capelães que não tem moradia e em sistema cooperativo e mutirão vai construir as moradias sempre utilizando o batalhão DE VOLUNTÁRIOS DE ENGENHARIA CONSTRUÇÃO E OBRAS - B.V.ENG. CONS.

O QUE É M.O.P?

O MOP e o maior projeto de pregação da palavra de Deus e de amor ao próximo criado por uma organização religiosa no mundo. A missão e levar a todos, uma palavra de amor, que pode ser por telefone, pessoalmente por vídeo chamada e também apresentar o projeto que vai levar saúde alimentação e outros benefícios a todas as criaturas isso e todos os dias.

Você vai fazer o seu M.O.P uma ou duas horas por dia e vai alcançar almas para Deus e fazer o seu M.A.H.E. para poder trabalhar exclusivamente para Deus.

OS CAPELÃES C.M.H.E PODEM RECEBER O M.A.H.E DE ACORDO COM O ESTATUTO ARTIGO 18 DO ALTO COMANDO C.M.H.E. CNPJ 23.147.447.0001.93 REGISTRO N° 1282148 2° CARTÓRIO DE NOTAS DE GOIÂNIA GOIÁS

O QUE É M.A.H.E?

Mutua Ajuda Humanitária Eclesiástica.

Está no estatuto do alto comando C.M.H.E mais conhecida como prebenda e uma ajuda de custo para os capelães desenvolverem seu trabalho voluntario segundo a visão da partilha criada pelo comandante geral do alto comando C.M.H.E. que você cadete já entendeu no sistema de carreira. Você vai ter seu M.A.H.E seguindo as patentes. Que também está em nosso estatuto. Que foi a visão do criador da teologia da partilha e o alto comando C.M.H.E.

TODOS OS CAPELÃES C.M.H.E PODEM RECEBER O M.A.H.E DE ACORDO COM O ESTATUTO ARTIGO 18 DO ALTO COMANDO C.M.H.E.

CNPJ 23.147.447.0001.93 REGISTRO N° 1282148 2°
CARTÓRIO DE NOTAS DE GOIÂNIA GOIÁS



O QUE É ORDEM UNIDA CÍVICO MILITAR?

A ordem unida é uma formação habitual de marcha, de parada ou de reunião dos integrantes de uma tropa, que observa as distâncias e os intervalos estabelecidos dos quais resultam em um conjunto harmonioso, cadenciado e equilibrado dos movimentos de ordem unida.

O QUE SIGNIFICA O ATO DE CONTINÊNCIA?

Continência é a saudação militar. Ela é o sinal de respeito dado pelo militar individualmente a seus camaradas - superiores, iguais ou subordinados - às autoridades, à Bandeira ou Hino Nacional, à tropa, na conformidade deste regulamento, ou dado coletivamente pela tropa nas mesmas condições.

A ORIGEM DA CONTINÊNCIA USADA POR NOS CAPELÃES

A origem dessa saudação militar nos leva de volta à Idade Média quando a continência era usada como um símbolo de respeito para com os reis. O objetivo da continência era saudar o soberano da nação, e isso acontecia sempre antes de grandes batalhas de cavaleiros.

O QUE É HIERARQUIA E DISCIPLINA

Se hierarquia é o poder de mandar, com direito de exigir obediência, disciplina é aceitação do conjunto de regras e normas estabelecidos num determinado contexto ou grupo social. A disciplina é a conduta desejável de um indivíduo nas interações que estabeleça na ordem social e para a qual tenha sido socializado. Na nossa fé tudo é baseado no amor na hierarquia e disciplina com ensina nosso Deus.

O QUE SIGNIFICA CÍVICO MILITAR



Cívico-militar. Atividade ou evento que envolva e seja de caráter civil (patriótico) e militar. Para nós todas as atividades têm que ter ou ato e cívico, militar, patriótico e religioso. Sem exceção.

Só podemos usar nosso uniforme e nossas insígnias

CPM - Código Penal Militar

Uso indevido de uniforme, distintivo ou insígnia militar por qualquer pessoa

Art. 172- Usar, indevidamente, uniforme, distintivo ou insígnia militar a que não tenha direito:

Da mesma forma que ninguém pode usar nosso uniforme sem ter feito todos os cursos da nossa capelania ter seu certificado da escola superior de capelania e seu. C.B.O 2631-05 do ministério do trabalho

**APARTIR DE AGORA VOCE VAI ESTUADR AS LEGISLAÇOES
PERTINETES AO SEU TRABALHO DE CAPELAO**

LEI Nº 11.340 DE 07 DE AGOSTO DE 2006

CRIA MECANISMOS PARA COIBIR A VIOLÊNCIA DOMÉSTICA E FAMILIAR CONTRA A MULHER, NOS TERMOS DO §8 DO ART. 226 DA CONSTITUIÇÃO FEDERAL, DA CONVENÇÃO SOBRE A ELIMINAÇÃO DE TODAS AS FORMAS DE DISCRIMINAÇÃO CONTRA AS MULHERES E DA CONVENÇÃO INTERAMERICANA PARA PREVENIR, PUNIR E ERRADICAR A VIOLÊNCIA CONTRA A MULHER; DISPÕE SOBRE A CRIAÇÃO DOS JUIZADOS DE VIOLÊNCIA DOMÉSTICA E FAMILIAR CONTRA A MULHER; ALTERA O CÓDIGO DE PROCESSO PENAL, O CÓDIGO PENAL E A LEI DE EXECUÇÃO PENAL; E DÁ OUTRAS PROVIDÊNCIAS.

A LEI 11.343/2006



define os crimes relacionados à prática do tráfico ilícito de drogas, em seu artigo 33, prevê que dentre as diversas condutas que caracterizam o crime de tráfico está o ato de entregar a consumo ou fornecer drogas, mesmo que seja de graça.

LEI 13869 19 ABUSO DE AUTORIDADE

Foi colocado este tema por causa de uma tortura e injúria racial e religiosa sofrida pelo comandante geral, e 2 cadetes C.M.H.E pela polícia militar do estado de Goiás. Sendo assim quando abordado por policiais diga seu nome sua profissão devidamente registra C.B.O 2631-05 do ministério do trabalho

Seu RG caso solicitado

Informe qual trabalho que está realizando no momento da abordagem

Informe o telefone 0800 4942 911 da capelania

Não reaja e peça seus direitos constitucionais

Entende como agente público todo aquele que exerce, mesmo que de maneira transitória, de maneira remunerada ou não, um cargo público. Esse agente pode ser escolhido por eleição, por nomeação, designação, contratação ou outra maneira de investidura. O agente público é também aquele que está cumprindo mandato, cargo, emprego ou função em órgão ou entidade da qual trata esta lei.

O seu art. 2º afirma que podem ser sujeitos praticantes do crime de abuso de autoridade:

- Servidores públicos, militares ou pessoas a ele equiparadas;
- Membros do Poder Legislativo;
- Membros do Poder Executivo;
- Do Judiciário.

Além disso, membros do Ministério Público e dos Tribunais ou Conselho de Contas também podem ser sujeitos praticantes do crime de abuso de autoridade previsto pela lei N° 13.869 de 2019.

Os crimes de abuso de autoridade, além do dolo, exigem a presença de elemento subjetivo especial, isto é, a finalidade específica de prejudicar outrem ou



beneficiar a si mesmo ou a terceiro, ou, ainda, a atuação por mero capricho ou satisfação pessoal;

Aquele que exerce função pública transitoriamente ou sem remuneração não é considerado autoridade pública, de modo que não pode figurar como sujeito ativo nos crimes de abuso de autoridade;

Nos crimes de abuso de autoridade, a queixa subsidiária pode ser oferecida pelo ofendido, ainda que ausente qualquer inércia por parte do Ministério Público;

Os crimes de abuso de autoridade são de ação penal pública condicionada a representação da vítima, ou, quando incapaz, de seu representante legal;

Os particulares jamais poderão concorrer para os crimes de abuso de autoridade.

Lei 7210

A Lei nº 7.210, de 11 de julho de 1984, também conhecida como Lei de Execuções Penais – LEP, tem como finalidade efetivar as disposições de sentença ou decisão criminal e proporcionar condições para a harmônica integração social do condenado e do internado.

Lei que ampara o capelão.

L9982. LEI Nº 9.982, DE 14 DE JULHO DE 2000. Dispõe sobre a prestação de assistência religiosa nas entidades hospitalares públicas e privadas, bem como nos estabelecimentos prisionais civis e militares.

Art. 5º:

Todos são iguais perante a lei, sem distinção de qualquer natureza, garantindo-se aos brasileiros e aos estrangeiros residentes no País a inviolabilidade do direito à vida, à liberdade, à igualdade, à segurança e à propriedade, nos termos seguintes os, representantes do povo brasileiro, reunidos em Assembleia Nacional Constituinte para instituir um Estado Democrático, destinado a assegurar o exercício dos direitos sociais e individuais, a liberdade, a segurança, o bem-estar, o desenvolvimento, a igualdade e a justiça como valores supremos de uma sociedade fraterna, pluralista e sem preconceitos, fundada na harmonia social e comprometida,



na ordem interna e internacional, com a solução pacífica das controvérsias, promulgamos, sob a proteção de Deus.

Art. 208 C.P.C

Escarnecer de alguém publicamente, por motivo de crença ou função religiosa; impedir ou perturbar cerimônia ou prática de culto religioso; vilipendiar publicamente ato ou objeto de culto religioso: Pena - detenção, de um mês a um ano, ou multa. (Exemplo nossa Éfode (farda)e nossas insígnias são sagradas para nós, como se fosse a batina para padre o quipar para o judeu a roupa branca para o espírita EX : suas roupas de ritual que pode ser um soldado romano.

DECLARAÇÃO DO DIREITO À LIBERDADE RELIGIOSA DA ONU

O artigo 18º da Declaração Universal dos Direitos Humanos (DUDH) afirma que “toda pessoa tem direito à liberdade de pensamento, de consciência e de religião; este direito implica a liberdade de mudar de religião ou de convicção, assim como a liberdade de manifestar a religião ou convicção, sozinho ou em comum,

NOMENCLATURAS DO ALTO COMANDO C.M.H.E

M.O.P mostrar o projeto

C.M.H.E cívico militar humanitário eclesiástico

M.A.H.E mutua ajuda humanitária eclesiástica (PREBENDA)

Éfode o Sobrepeliz que usavam os sacerdotes hebreus para nós capelães C.M.H.E e nossa roupa sacerdotal.

S.A.F sistema de atendimento as famílias

S.A.E.P.D sistema de apoio em endemias, pandemias e desastres

S.D.A.A.E sistema de ajuda aos endividados

S.H.D.C sistema habitacional do capelão

C.P saúde capelania de saúde

C.P humanitária capelania humanitária

C.P eclesiástica capelania eclesiástica

C.P prisional capelania de assistência a presídios



- C.P hospitalar capelania de assistências a hospitais clínicas e etc.
- C.P justiça humanos capelania de defesa dos direitos humanos
- C.P familiar capelania voltada para atendimento as famílias
- C.P cerimonial capelania voltada para atendimento em funerais, casamentos, batizados

**APARTIR DE AGORA VOCÊ VAI ENTENDER AS
NOSSAS MEDALHAS, NOSSAS PATENTES, NOSSA ÉFODE E SEU
SIGNIFICADO**

- Verde com cruz de malta estudo do catolicismo
- Vermelha com pentagrama estudo do judaísmo
- Vermelha com símbolo do deísmo estudo do deísmo teísmo agnosticismo
- Vermelha dourado com uma estrela 10 anos de fé em Deus
- Vermelha dourado e branco com duas estrelas 20 anos de fé em Deus
- Vermelha dourado branco com três estrela 30 anos de fé em Deus
- Verde com pirâmide estudo do esoterismo
- Lilás com branca bravura religiosa
- Vermelha amarelo e lilás cavaleiros da cruz de cristo
- Branco com vermelho missionário
- Branco verde amarelo pastor
- Branco verde e lilás bispo
- Banca logo do alto comado melhores do M.O.P
- Vermelha, azul e branco apoio internacional
- Verde amarelo roxo mérito da política crista
- A cruz de prata maior distinção recebida por um oficial C.M.H.E

ÉFODE E CAJADO DOS OFICIAIS

Êxodo cap.28 diz que Deus dá a ordem para começarem a construção das roupas santas que seriam usadas para o trabalho sacerdotal.

Por fim, nós abordaremos o significado específico de alguns dos componentes das vestes litúrgicas, a saber: o amito, a alva (túnica), o cingulo, a estola e a casula.
Éfode



Muitos pensam que Deus não se importa com as roupas, mas isso é uma afirmação totalmente errada e equivocada, o pré-requisito para começarem o trabalho como levitas de Deus era que tivessem vestido adequadamente. Deus além de olhar nossos corações também olham nossas vestes, seja espiritual e **física**.

Êxodo 28

¹ "Chame seu irmão Arão e separe-o dentre os israelitas, e também os seus filhos Nadabe e Abiú, Eleazar e Itamar, para que me sirvam como sacerdotes.

² Para o seu irmão Arão, faça vestes sagradas que lhe confirmem dignidade e honra. ³ Diga a todos os homens capazes, aos quais dei habilidade, que façam vestes para a consagração de Arão, para que me sirva como sacerdote.

⁴ São estas as vestes que farão: um peitoral, um colete sacerdotal, um manto, uma túnica bordada, um turbante e um cinturão. Para que o sacerdote Arão e seus filhos me sirvam como sacerdotes, eles farão essas vestes sagradas

⁵ e usarão linho fino, fios de ouro e fios de tecido azul, roxo e vermelho.

⁶ "Faça o colete sacerdotal de linho fino trançado e de fios de ouro e de fios de tecido azul, roxo e vermelho, trabalho artesanal.

⁷ Terá duas ombreiras atadas às suas duas extremidades para uni-lo bem. ⁸ O cinturão e o colete que por ele é preso serão feitos da mesma peça. O cinturão também será de linho fino trançado, de fios de ouro e de fios de tecido azul, roxo e vermelho.

⁹ "Grave em duas pedras de ônix os nomes dos filhos de Israel,

¹⁰ por ordem de nascimento: seis nomes numa pedra e seis na outra.

¹¹ Grave os nomes dos filhos de Israel nas duas pedras como o lapidador grava um selo. Em seguida prenda-as com filigranas de ouro,



¹² costurando-as nas ombreiras do colete sacerdotal, como pedras memoriais para os filhos de Israel. Assim Arão levará os nomes em seus ombros como memorial diante do Senhor.

¹³ Faça filigranas de ouro

¹⁴ e duas correntes de ouro puro, entrelaçadas como uma corda; e prenda as correntes às filigranas.

¹⁵ "Faça um peitoral de decisões, trabalho artesanal. Faça-o como o colete sacerdotal: de linho fino trançado e de fios de ouro e de fios de tecido azul, roxo e vermelho.

¹⁶ Será quadrado, com um palmo de comprimento e um palmo de largura, e dobrado em dois.

¹⁷ Em seguida, fixe nele quatro fileiras de pedras preciosas. Na primeira fileira haverá um rubi, um topázio e um berilo;

¹⁸ na segunda, uma turquesa, uma safira e um diamante;

¹⁹ na terceira, um jacinto, uma ágata e uma ametista; ²⁰ na quarta, um crisólito, um ônix e um jaspe.

²¹ Serão doze pedras, uma para cada um dos nomes dos filhos de Israel, cada uma gravada como um selo, com o nome de uma das doze tribos.

²² "Faça para o peitoral correntes de ouro puro trançadas como cordas.

²³ Faça também duas argolas de ouro e prenda-as às duas extremidades do peitoral.

²⁴ Prenda as duas correntes de ouro às argolas nas extremidades do peitoral, ²⁵ e as outras extremidades das correntes, às duas filigranas, unindo-as às peças das ombreiras do colete sacerdotal, na parte da frente.

²⁶ Faça outras duas argolas de ouro e prenda-as às outras duas extremidades do peitoral, na borda interna, próxima ao colete sacerdotal.

²⁷ Faça mais duas argolas de ouro e prenda-as na parte inferior das ombreiras, na frente do colete sacerdotal, próximas da costura, logo acima do cinturão do colete sacerdotal.

²⁸ As argolas do peitoral serão amarradas às argolas do colete com um cordão azul, ligando-o ao cinturão, para que o peitoral não se separe do colete sacerdotal.



29 "Toda vez que Arão entrar no Lugar Santo, levará os nomes dos filhos de Israel sobre o seu coração no peitoral de decisões, como memorial permanente perante o Senhor.

30 Ponha também o Urim e o Tumim no peitoral das decisões, para que estejam sobre o coração de Arão sempre que ele entrar na presença do Senhor. Assim, Arão levará sempre sobre o coração, na presença do Senhor, os meios para tomar decisões em Israel. "

31 "Faça o manto do colete sacerdotal inteiramente de fios de tecido azul,
32 com uma abertura para a cabeça no centro. Ao redor dessa abertura haverá uma dobra tecida, como uma gola, para que não se rasgue.

33 Faça romãs de fios de tecido azul, roxo e vermelho em volta da borda do manto, intercaladas com pequenos sinos de ouro.

34 Os sinos de ouro e as romãs se alternarão por toda a volta da borda do manto.

35 Arão o vestirá quando ministrar. O som dos sinos será ouvido quando ele entrar no Lugar Santo diante do Senhor e quando sair, para que não morra.

36 "Faça um diadema de ouro puro e grave nele como se grava um selo: Consagrado ao Senhor.

37 Prenda-o na parte da frente do turbante com uma fita azul.

38 Estará sobre a testa de Arão; assim ele levará a culpa de qualquer pecado que os israelitas cometerem em relação às coisas sagradas, ao fazerem todas as suas ofertas. Estará sempre sobre a testa de Arão, para que as ofertas sejam aceitas pelo Senhor.

39 "Teça a túnica e o turbante com linho fino. O cinturão será feito por um bordador.

40 Faça também túnicas, cinturões e gorros para os filhos de Arão, para conferir-lhes honra e dignidade.

41 Depois de vestir seu irmão Arão e os filhos dele, unja-os e consagre-os, para que me sirvam como sacerdotes.

42 "Faça-lhes calções de linho que vão da cintura até a coxa, para cobrirem a sua nudez.

43 Arão e seus filhos terão que vesti-los sempre que entrarem na Tenda do Encontro ou quando se aproximarem do altar para ministrar no Lugar Santo, para



que não incorram em culpa e morram. "Este é um decreto perpétuo para Arão e para os seus



descendentes. " na visão do general C.M.H.E deus lhe deu a ordem e modelo da roupa sacerdotal especificada logo a frente e tem que ser vestida sempre para o trabalho. Também o cajado para quem tem direito

O significado espiritual do cajado representa um símbolo de força e estabilidade. É um lembrete de que você pode confiar em sua fé em Deus para superar qualquer desafio que enfrente.

Roupa sacerdotal do alto comando do exército C.M.H.E

Só pode utilizar medalhas de outras entidades em nossa Éfode se tiver diário oficial ou pertencer a entidade do brasão, ou insígnias.

Camuflado com cinza trabalho de campo Preta

passeio 01 e atendimento sacerdotal cinza

passeio 02 e atendimento sacerdotal verde

passeio 03 e atendimento sacerdotal.

Cajado de madeira que os comandantes levam consigo sempre que esteja com a Éfode para conduzir o rebanho.

Os comandantes podem usar bota de cavalaria calça culote e quepe.

As nomenclaturas com C.M.H.E só pode ser usada por integrantes do alto comando do exército C.M.H.E.

APARTIR DE AGORA VOCE VAI ENTERDER A LIBERDADE RELIGIOSA

“Então vereis, outra vez, a diferença, entre justo e ímpio, entre o que serve a Deus, e o que não serve”.

Malaquias 3:18

Num tempo de intensa radicalização no campo das ideias é fundamental que a crença seja exercitada num clima pacífico de respeito a religião alheia, o qual deve ser cultivado pelos homens e mulheres de bem, pelo que, compartilhamos, em duas partes, sendo esta primeira, aos cadetes, esta reflexão sobre a Liberdade Religiosa – Um Direito de Todos os Cidadãos a Fé, inclusive respeitados ateus e agnósticos, como assegurado na Constituição Federal do Brasil.



Quatro Principais Ameaças a Liberdade Religiosa no Século XXI

No II Encontro Internacional de Liberdade Religiosa, promovido pela Associação Rio de Janeiro da Igreja Adventista, expos material que o Dr. John Graz, Secretário Geral da IRLA – (Associação Internacional de Liberdade Religiosa), sediada na Suíça, usou como base de seus pronunciamentos, há quase duas décadas, no Hotel Glória, no Rio de Janeiro, os quais, compartilho, como prologo deste singelo artigo, parte de suas conferências, para que tenhamos a visão de alguém que percorreu o mundo em defesa da liberdade de crença, atualmente aposentado, mas atívisimo em sua missão de vida, quando destacou as **quatro principais ameaças a liberdade religiosa no século XXI**, identificados como fatores de intolerância religiosa no mundo hodierno.

“(...) **Extremismo:** Encontramos o extremismo em quase todas as religiões e Igrejas. Os extremistas são uma minoria no islã, mas possuem uma forte influência em vários países. Foram bem-sucedidos na implementação do uso do véu, que é uma lei religiosa imposta há mais de um milênio no Irã, Sudão, Mauritânia, Arábia Saudita e Afeganistão, e também nas belas ilhas das Maldivas. (...) O Irã, Paquistão, Sudão, Afeganistão e Arábia Saudita são provavelmente os países que representam um maior desafio ao mundo quanto à liberdade religiosa. A Arábia Saudita proíbe o culto religioso e todo o tipo de atividade religiosa para os 500.000 operários cristãos imigrantes. Ex.: Código Penal do Sudão – O Sudão é outro exemplo bem conhecido. O Decreto de 1996 diz: “A liberdade de religião e crença será observada, e uma atmosfera apropriada será mantida para a prática do culto, proselitismo e pregação. Nenhum cidadão será coagido a abraçar qualquer fé ou religião”.

Soa perfeito! Mas o Artigo 126 do Código Penal estipula: 1- Todo muçulmano que advoga a renúncia do credo do Islã, ou que declara publicamente sua renúncia quer por sua declaração expressa ou por um ato conclusivo, será considerado como tendo cometido uma ofensa de apostasia; 2- Todo aquele que apostatar terá a oportunidade de se arrepender durante um período a ser determinado pela corte; se persistir em sua apostasia e não for um converso recente ao Islã, será punido com a morte; 3- A pena provida para apostasia será suspensa se o apostata retratar-se de sua apostasia antes da execução.



Nacionalismo: O nacionalismo é a ameaça em países onde a religião é identificada como sendo uma parte integral da cultura e identidade tradicionais. Não é uma escolha particular, mas uma herança nacional. Se você não for budista no Tibet ou em Mianmá, passa a ser cidadão de Segunda classe.

Secularismo: O secularismo é outro fator para intolerância religiosa. Podemos ver isso na Europa ocidental. As minorias religiosas são confundidas com seitas perigosas e são constantemente atacadas pela mídia. O método de amalgamação é usado para impedir seu crescimento e para marginalizá-la. Por exemplo, as comissões da Assembleia Nacional da França e o Parlamento Belga publicaram uma relação de “seitas”. A relação francesa listou 172 grupos ou igrejas, e a belga, 189. Podemos ver em função o círculo da intolerância: Estereotipando, com a palavra “seita”; classificando, com uma relação oficial; marginalizando, com novas leis; perseguindo, com uma política de intervenções e aflição fiscal.

Proselitismo: O quarto fator de intolerância é o proselitismo. Ao empregar essa palavra enfrentamos uma questão difícil: O que significa proselitismo? Cada Igreja possui sua definição própria. Assemelha-se à palavra “seita”, que todos tentam usar uns contra os outros. Mas quando outro grupo procede da mesma maneira, de uma forma simples como ir de porta em porta, é “proselitismo”? Devemos dizer que há o “bom” e o “mal” proselitismo. Podemos dizer que quando uma Igreja ou religião bem conhecida deseja partilhar a fé, está fazendo o “bom proselitismo”, ou o chamado “evangelismo”, e assim cumprindo sua “missão”. Já o chamado “mal proselitismo” mostra falta de respeito pelos outros, e usa os benefícios materiais para atrair as pessoas, ou pode ainda empregar a força para converter alguns. (...).”

Tem sido divulgada pesquisas mundiais que identificam que 40% dos países do mundo praticam restrições ao exercício da fé, e, 1/3 dos países tem leis que obrigam os cidadãos a professarem a religião oficial, e que, em 31% dos países a prática espiritual diferente da oficial pode resultar em prisão; estando o Brasil entre os dez países onde mais se usufrui a liberdade religiosa, estando assegurada no ordenamento jurídico, criando, inclusive, segundo Institutos Internacionais, um ambiente propício a investimento e aos negócios, pois de boa convivência para receber estrangeiros, independentemente de sua prática de fé.



COMO FOI CRIADO A CAPELANIA

A palavra capelão quer dizer ministro ordenado, ou seja, é uma autoridade eclesiástica que provê Assistência Espiritual a Regimentos Militares, Escolas, Hospitais, Presídios e Irmandade. Contratavam um pároco para rezar missas em suas capelas particulares. Hoje a capelania tem suas autonomias para treinar os capelães para esse trabalho e capelania cívico militar do alto comando C.M.H.E desenvolveu o método de treinar os capelães tanto eclesiástico como humanitário, porque o criador do projeto também criou o sistema(S.A.F) sistema de atendimento as famílias e o SISTEMA DE APOIO EM ENDEMIAS, PANDEMIAS E DESATRES. **(S.A.E.P.D)**

A história da origem da Capelania segue diferentes caminhos. A Encyclopædia Britânica, registra o que resumimos a seguir: Na França costumava-se levar uma relíquia de capela ou oratório de São Martin de Tours, preservada pelo Rei da França, para o acampamento militar, em tempos de guerra. A relíquia era posta numa tenda especial que levava o nome de capela. Um sacerdote era mantido para o ofício religioso e aconselhamento. A ideia progrediu e mesmo em tempo de paz, a capela continuava no reino sempre com um sacerdote que era o conselheiro. O costume passou a ser observado também em Roma. Em 1789, esse ofício foi abolido na França, mas restabelecido em 1857, pelo Papa Pio IX. A esta altura, o sacerdote que tomava conta da capela, que era chamado Capelão, passava a ser o líder espiritual do Soberano Rei e de seus representantes. O serviço costumava estender-se também a outras instituições: Parlamento, Colégios, Cemitérios e Prisões. Mas o movimento moderno e mais definido de capelania, com tendências à institucionalização da atividade, começou a surgir no final do Século XIX, com uma acirrada discussão sobre psicologia pastoral, nos Estados Unidos e na Inglaterra. O principal protagonista da ideia foi um pastor congregacional de Columbus, no Estado de Ohio, Estados Unidos, Washington Gladden, que insistia na necessidade de cooperação entre o clero (líderes religiosos) e a classe médica, Christian Pastor (O pastor cristão), evidenciou os vínculos entre a saúde mental e a saúde física. Por este tempo, principalmente na virada do Século XIX para o Século XX, eclodiu uma forte discussão sobre experiência religiosa. Nesta discussão, juntavam-se psicólogos, teólogos, clérigos, médicos e psicoterapeutas. O tema principal era: “cura para todos”, e o objetivo maior era buscar saúde para “o homem inteiro”. De volta à Inglaterra, alguns anos depois, Leslie criou



seminários de debates envolvendo psicologia, medicina e psicanálise. Todo o trabalho de Leslie, que foi muito intenso, contribuiu para firmar as atividades de capelania hospitalar daquele tempo. É bom lembrar à esta altura, que o trabalho de capelania estava muito ligado à psicologia, principalmente a emergente disciplina denominada “psicologia pastoral”. No Brasil, o ofício de capelania começou também na área militar, em 1858, com o nome de Repartição Eclesiástica, evidentemente só com a Igreja Católica.

O serviço foi abolido em 1899. Durante a Segunda Grande Guerra Mundial, em 1944, o serviço foi restabelecido com o nome de Assistência Religiosa das Forças Armadas. Na mesma época foi criada também a Capelania Evangélica. O grande Capelão Evangélico que marcou época durante a Segunda Guerra Mundial, foi o Pastor João Filsen Soren. Capelania é dar assistência espiritual a Regimentos Militares, Escolas, Hospitais, Presídios, Asilos, Favelas, enfim, a carentes de tal ministério. Não com fins proselitistas, ou seja, fomentação de sectarismo, mas simplesmente levar fé; esperança e amor. Capelania é levar fé as pessoas. Em 27 de outubro de 1964, foi previsto por meio de decreto 16.316, o serviço de Capelania/Assistência Religiosa na PMPR, ligado diretamente ao Serviço de Ação Social, pertencente à Diretoria de Pessoal, tendo nova resolução em Decreto, em 22 de janeiro de 1970. Sendo atualmente operacionalizado junto à DP7/SAS (Serviço de Ação Social), e, somente por militares deste Setor. De maneira interdisciplinar, Capelania, Serviço Social e Psicologia, trabalham visando o bem-estar Biopsicossocial espiritual dos militares e seus dependentes. Capelão, o que isto significa? A palavra capelão quer dizer ministro ordenado, ou seja, é uma autoridade eclesiástica que provê Assistência Espiritual a Regimentos Militares, Escolas, Hospitais, Presídios e Irmandade. Sem entrar em aspectos históricos, assim define a palavra capela: “Antigamente, igreja ou oratório sem qualificação paroquial... compartimento reservado ao culto, um local privado”. E daí a palavra capelão, segundo a mesma enciclopédia, quer dizer: “Sacerdote encarregado do serviço religioso em uma igreja não paroquial, uma capela de comunidade religiosa, um hospital, colégio, liceu, exército, prisão etc.”. O costume vem de tempos remotos, quando senhores contratavam um pároco para rezar missas em suas capelas particulares. “O trabalho de capelania deve ser desenvolvido sem qualquer conotação



sectária, com estrito respeito à fé de cada indivíduo e de cada militar no contexto da sua instituição. Deve limitar-se à assistência espiritual, sem olhar o credo da pessoa atendida.” (Isaías: 45).

ATIVIDADES DESENVOLVIDAS PELO ALTO COMANDO DO EXÉRCITO C.M.H.E MUNDIAL

- Acolhimentos os familiares em situações de luto;
- Acolhimentos os familiares em situações de doença familiar;
- Visitas domiciliares;
- Atendimento, acolhimento e acompanhamento pessoa internados em Unidades Hospitalares;
- Atendimento, acolhimento e acompanhamento pessoas em Unidades Prisionais;
- Atendimentos diversos na área da Capelania as famílias no mundo
- Acompanhamento do “Grupo de Luto”.
- Humanitária
- Aos órfãos e as viúvas
- Distribuição de alimentos
- Construção de hospitais e moradia através de seu batalhão de engenharia e obras.

BATALHÕES E DIVISÕES

- 1 BATALHÃO DE VOLUNTARIO DE APOIO AOS DEPENDENTES QUÍMICOS E FAMÍLIA BATALHÃO VIDA renovada
- B. V. A.D.Q.R
- BATALHÃO DE VOLUNATRIO DE ENGENHARIA CONSTRUÇÃO E OBRAS
- B.V.ENG.CONNS
- BATALHÃO DE VOLUNTARIO DE ENDEMIAS PANDEMIAS E SAÚDE
- B. V. E.P.S MÉDICOS DA PAZ



- BATALHÃO DE VOLUNTARIO DE APOIO FAMILIAR
- B.V.A.F
- BATALHAO DE VOLUNATARIO DE APOIO ALIMENTAR E SUPRIMENTOS
- B. V.A.A.S
- BATALHÃO DE VOLUNATRIOS PALESTRAS E DESENVOLVIMENTO DO MEIO AMBIENTE
- B. V. P.D.M.A
- BATALHÃO DE VOLUNATRIOS ASSISTÊNCIA JURÍDICA
- B.V.A.JUS
- BATALHÃO DE VOLUNATRIOS ASSISTÊNCIA ESPIRITUAL E RELIGIOSA
- B.V.A.E.R
- BATALHÃO DE VOLUNARIOS OPERAÇÕES ESPECIAS RELIGIOSAS
- B. V.O.E.R
- TAMBEM FOI CRIADO AS DIVISOES VOLUNTARIAS HUMANITARIAS
- AS BRIGADAS DE VOLUNATRIOS HUMANITARIAS PARA ATENDER TODO O BRASIL E TODOS OS PAISES LIGADOS A ONU.

CRIAÇÃO DA CAPELANIA HUMANITÁRIA PELO GENERAL C.M.H.E.

EVANDRO CESÁRIO

O Alto Comando do Exército Humanitário Cívico Militar Humanitária Eclesiástico, foi criado para oferecer suporte espiritual, humano e logístico nas ações de resposta de desastre, catástrofe, pandemias e endemias, auxílio a refugiados onde a instituição participa em todo o mundo. Seus membros devem ser capelães já formados pela escola superior de capelania C.M.H.E e escritos no cadastro da C.B.O, lei 5168/2019 e C.B.O 2631-05 LEI Nº 9.982, DE 14 DE JULHO DE 2000 Dispõe sobre a prestação de assistência religiosa nas entidades hospitalares públicas e privadas, bem como nos estabelecimentos prisionais civis e militares. Pode ser de diversas doutrinas religiosas.

Os trabalhos do alto comando do exército humanitário cívico militar eclesiástico , vão desde a prevenção com palestras às populações, a ajuda na resposta durante o desastre com equipes de capelães ofertando o apoio espiritual



para vítimas resgatadas, a seus parentes e a membros das equipes de resposta rápida e no suporte na cadeia logística de backstage em desastre, além de procurar dirimir as consequências do desastre no pós-desastre, com suporte humanitário ativo às populações atingidas com os nossos (S.A.E.P.D) e (S.A.F) trazendo o apoio necessário as famílias para estarem protegidas pelo S.A.F pelo resto de suas vidas. Esse e trabalho do alto comando C.M.H.E atendimento rápido no desastre e manutenção de assistência para sempre com orações e atendimento em várias áreas

A o alto comando do exército humanitário cívico militar humanitária eclesiástico se expandido de forma acelerada, dado a importância deste tema e o desejo de religiosos de vários seguimentos em colaborar com a sociedade, nas situações de grandes desastres, exercendo a cidadania de maneira voluntaria, sendo visto como o alimento da alma, e a luz para àqueles que entram nas trevas espirituais e físicas do sofrimento quando da ocorrência de grandes desastres que ceifam a vida de amigos e parentes próximos.

Entretanto, ao longo dos anos, a atuação desordenada de pessoas e de membros de diversas Igreja, sinagogas, templos e outros, frente ao Estado gerou barreiras que precisam ser rompidas e devidamente ordenadas. Essas barreiras são geralmente oriundas do despreparo, desorganização e desunião de líderes religiosos, que conseguem perceber as necessidades à sua volta e buscam agir com respaldo geralmente sobre e baseado na bíblia dentro do contexto espiritual, crendo que desta forma estarão contribuindo para o crescimento do Reino de Deus neste mundo, procurando levar amor e esperança àqueles que precisam nessas horas tão difíceis.

Esta visão não está totalmente equivocada, porém necessita de certo complemento, em acordo a situação que o Capelão cívico militar humanitário eclesiástico enfrentará numa grande crise espiritual e física que vítimas e sobreviventes estarão passando durante a perda de um parente, um amigo, seus bens e a falta perspectiva própria no pós-catástrofe. Por um lado, sabemos que para a visão do religioso todas as questões são espirituais e se discernem no espírito, parecendo ter uma divisão entre as situações e os atos a serem praticados. Em contrapartida, a alma e o corpo físicos são criados por Deus e são a nossa realidade neste mundo. Então devemos nos entender que a algo além de nós proporcionando condições necessárias para enfrentar a dura realidade da tragédia.



Sendo assim, precisamos atender as necessidades físicas do corpo e da alma, de forma natural e, sobretudo, espiritual, sendo que nesta última dimensão, devemos mostrar que estamos muito bem supridos, ligados à fonte eterna de vida, àquele que é tudo em todos. Cada um dentro seu conhecimento espiritual busca o patamar supremo da obediência, sabedoria e satisfação do conhecer e sentir, isso dá sentido há busca de campos novos e práticas desafiadoras.

Temos recebido graça sobre graça e muito mais que pedimos ou pensamos. Deus seja da forma que o vemos ou sentimos, tem nos dados, muito mais do que o respirar. O que faremos com tudo que Deus nos tem dado SISTEMA DE APOIO EM ENDEMIAS, PANDEMIAS E DESASTRES. (S.A.E.P.D).

Numa situação de grandes desastres devemos procurar atender àqueles que estão nos capacitando a olhar de uma maneira muito específica que é tanto às vítimas, como seus parentes, bem como os membros das diversas forças de resposta a emergência, que mesmo incorporados de espírito salvador, blindados pela honra em servir muitas vezes dando a sua vida pela a da vítima, são humanos como nós ou qualquer outro. O Capelão respira o tempo, espaço, cenário e atingidos sem distinção; com a visão igualitária de tudo e todos. Podemos andar ou ficar momentaneamente crente que estamos destituídos da graça de Deus.

Assim a missão primaz do capelão C.M.H.E, como à tocha que ilumina e dá o Norte na escuridão é levar a essas pessoas, através de ações positivas, precisas, específicas de acordo com a situação apresentada e sociais de forma capacitada, organizada e coordenada, amor, fé, esperança, carinho, bondade, luz, gêneros de primeira necessidade, vestes, medicação, alimentação, descanso e acima de tudo apoio espiritual, refletindo a vida de Deus que está em todos nós.

O Capelão C.M.H.E para atuação em grandes desastres e no pós-desastre, foi alcançado pelo amor de Deus, mesmo sendo ainda pecador. Independentemente do nível o qual sua crença ou rito lhe proporcionou o encontro com a energia suprema. Ele os colocará à prova os vestindo com armaduras reluzentes fazendo dessa forma desses Capelães, C.M.H.E instrumentos de sua vontade. O Capelão C.M.H.E passar a ser conduzido como se o corpo fosse ferramenta de trabalho E assim poderão dizer ao Senhor: nós trabalhamos para qualquer denominação religiosa nas áreas da capelania cívico militar eclesiástica. Incluído NOSSO SISTEMA DE ASSISTÊNCIAAS



FAMÍLIAS (S.A.F) UM PROJETO PENSADO PELA CÚPULA DO ALTO COMANDO DO EXÉRCITO HUMANITARIO CAPELANIA CIVICO MILITAR ECLESIASTICA. PARA ATENDER E RESOLVER VÁRIOS PROBLEMAS GOVERNAMENTAIS E NÃO GOVERNAMENTAIS

EM NOSSO ESTATUTO ESTÁ PREVISTO QUE TODO CAPELAO TANTO ECLESIASTICO COMO HUMANITARIO DEVE RECEBER M.A.H.E?
MÚTUA AJUDA HUMANITARIA ECLESIASTICA OU PREBENDA

SIM, CAPELAO QUE TRABALHA A TEMPO INTEIRO PARA A ALTO COMANDO DO EXÉRCITO HUMANITARIO MUNDIAL MERECE M.A.H.E. A BÍBLIA DIZ QUE QUEM PREGA O EVANGELHO FAZ TRABALHO HUMANITARIO TEM O DIREITO DE SER SUSTENTADO PELA CAPELANIA OU IGREJA.

O QUE FAZ UM CAPELÃO

O capelão C.M.H.E é um líder em sua comunidade. O capelão não é a pessoa mais importante, a quem todos obedecem sem questionar. O capelão serve a capelania ensinando, pregando, aconselhando, ajudando, repreendendo, exortando e orientando seus irmãos em Cristo (2 Timóteo 4:2). O capelão eclesiástico ou humanitário tem uma responsabilidade muito séria, porque terá de prestar contas a Deus por seu trabalho na vida dos seus irmãos (Hebreus 13:17).

O capelão C.M.H.E que não recebe o M.A.H.E não consegue fazer o trabalho humanitário e pregar no culto visitar hospitais, presídios e levar alimentação e benefícios. As pessoas. Porque ele tem de sustentar sua família. Mas o capelão C.M.H.E que recebe seu M.A.H.E faz muito mais para sua comunidade:

OBRIGAÇÕES DE UM CAPELÃO C.M.H.E

- o **O capelão eclesiástico tem que pregar a palavra de Deus** – para fazer um bom sermão exige muito tempo de oração, reflexão e estudo da Bíblia
- o **Estudar a bíblia** – um estudo bíblico leva horas para criar e preparar, tal como uma aula de um professor na escola



- o **Aconselha e fazer visitas** – o capelão C.M.H.E está ao dispor de seus irmãos e da comunidade em geral, ajudando a restaurar e consertar vidas pela Palavra de Deus
- o **Administra seu batalhão ou pelotão de capelães. Em suas atividades** – muitas vezes é o capelão C.M.H.E e quem cuida, das obras sociais, das atividades de evangelismo, etc.
- o **Formar outros capelães** – tem que formar multiplicadores de bons samaritanos e capelães C.M.H. E. Treina pessoalmente novos capelães para o M.O.P e edificação da capelania. E buscar novos capelães e bons samaritanos para que o projeto possa continuar a ajudar pessoa em todo o mundo.
- o **Orar e intercede pelas pessoas** – ser capelão eclesiástico e gastar seus joelhos orando por todos do mundo e sua família.
- o **SER CONHECEDOR DE DA BÍBLIA** – para ter a sabedoria necessária para ajudar seus irmãos
- o **FAZER O M.O.P TODOS OS DIAS PARA GRECIMENTO DA OBRA DE DEUS E AJUDA AS FAMILIAS.**

NÃO ADIANTA SOMENTE DEVOLVER O DÍZIMO

Para o criador da teologia da partilha todo o dinheiro das ofertas, doações (dízimo) tem que ser usado para o bem-estar dos membros incluído pagar as suas dívidas. Por isso o general C.M.H.E criou o S.A.F, M.A.H.E, S.D.A.A.E, e S.H.D.C.

"Ai de vocês, mestres da lei e fariseus, hipócritas! Vocês dão o dízimo da hortelã, do endro e do cominho, mas têm negligenciado os preceitos mais importantes da lei: a justiça, a misericórdia e a fidelidade

MATEUS 23 LEIA NA SUA BÍBLIA ¹

Então, Jesus disse à multidão e aos seus discípulos:

² "Os mestres da lei e os fariseus se assentam na cadeira de Moisés.

³ Obedeçam-lhes e façam tudo o que eles lhes dizem. Mas não façam o que eles fazem, pois não praticam o que pregam.

⁴ Eles atam fardos pesados e os colocam sobre os ombros dos homens, mas eles mesmos não estão dispostos a levantar um só dedo para movê-los.



- 5 "Tudo o que fazem é para serem vistos pelos homens. Eles fazem seus filactérios bem largos e as franjas de suas vestes bem longas;
- 6 gostam do lugar de honra nos banquetes e dos assentos mais importantes nas sinagogas,
- 7 de serem saudados nas praças e de serem chamados 'rabis'.
- 8 "Mas vocês não devem ser chamados 'rabis'; um só é o mestre de vocês, e todos vocês são irmãos.
- 9 A ninguém na terra chamem 'pai', porque vocês só têm um Pai, aquele que está nos céus.
- 10 Tampouco vocês devem ser chamados 'chefes', porquanto vocês têm um só Chefe, o Cristo.
- 11 O maior entre vocês deverá ser servo.
- 12 Pois todo aquele que a si mesmo se exaltar será humilhado, e todo aquele que a si mesmo se humilhar será exaltado.
- 13 "Ai de vocês, mestres da lei e fariseus, hipócritas! Vocês fecham o Reino dos céus diante dos homens! Vocês mesmos não entram, nem deixam entrar aqueles que gostariam de fazê-lo.
- 14 "Ai de vocês, mestres da lei e fariseus, hipócritas! Vocês devoram as casas das viúvas e, para disfarçar, fazem longas orações. Por isso serão castigados mais severamente.
- 15 "Ai de vocês, mestres da lei e fariseus, hipócritas, porque percorrem terra e mar para fazer um convertido e, quando conseguem, vocês o tornam duas vezes mais filho do inferno do que vocês.
- 16 "Ai de vocês, guias cegos! pois dizem: 'Se alguém jurar pelo santuário, isto nada significa; mas se alguém jurar pelo ouro do santuário, está obrigado por seu juramento'.
- 17 Cegos insensatos! Que é mais importante: o ouro ou o santuário que santifica o ouro?
- 18 Vocês também dizem: 'Se alguém jurar pelo altar, isto nada significa; mas se alguém jurar pela oferta que está sobre ele, está obrigado por seu juramento'.



- 19 Cegos! Que é mais importante: a oferta, ou o altar que santifica a oferta?
- 20 Portanto, aquele que jurar pelo altar, jura por ele e por tudo o que está sobre ele.
- 21 E o que jurar pelo santuário, jura por ele e por aquele que nele habita.
- 22 E aquele que jurar pelo céu, jura pelo trono de Deus e por aquele que nele se assenta.
- 23 "Ai de vocês, mestres da lei e fariseus, hipócritas! Vocês dão o dízimo da hortelã, do endro e do cominho, mas têm negligenciado os preceitos mais importantes da lei: a justiça, a misericórdia e a fidelidade. Vocês devem praticar estas coisas, sem omitir aquelas.
- 24 Guias cegos! Vocês coam um mosquito e engolem um camelo.
- 25 "Ai de vocês, mestres da lei e fariseus, hipócritas! Vocês limpam o exterior do copo e do prato, mas por dentro eles estão cheios de ganância e cobiça.
- 26 Fariseu cego! Limpe primeiro o interior do copo e do prato, para que o exterior também fique limpo.
- 27 "Ai de vocês, mestres da lei e fariseus, hipócritas! Vocês são como sepulcros caiados: bonitos por fora, mas por dentro estão cheios de ossos e de todo tipo de imundície.
- 28 Assim são vocês: por fora parecem justos ao povo, mas por dentro estão cheios de hipocrisia e maldade.
- 29 "Ai de vocês, mestres da lei e fariseus, hipócritas! Vocês edificam os túmulos dos profetas e adornam os monumentos dos justos.
- 30 E dizem: 'Se tivéssemos vivido no tempo dos nossos antepassados, não teríamos tomado parte com eles no derramamento do sangue dos profetas'.
- 31 Assim, vocês testemunham contra si mesmos que são descendentes dos que assassinaram os profetas.
- 32 Acabem, pois, de encher a medida do pecado dos seus antepassados!
- 33 "Serpentes! Raça de víboras! Como vocês escaparão da condenação ao inferno?

Faça o que você acredita que tem que ser feito, mesmo que contrarie os outros, mesmo que digam que está errado ou é impossível... siga o seu coração e durma certo de que se deu errado foi uma escolha



A verdade é, quanto mais chances você dá a alguém que te machucou, menos respeito eles começam a ter por você, eles vão se aproveitar do seu perdão, eles não terão medo de te perder pois acham que tu nunca vais se afastar, nunca deixe uma pessoa se sentir confortável em te magoar

Vocês não sabem que aqueles que trabalham no templo alimentam-se das coisas do templo, e que os que servem diante do altar participam do que é oferecido no altar? Da mesma forma, o Senhor ordenou àqueles que pregam o evangelho que vivam do evangelho.

EVANGELHO – Mc 10,17-27

Rico vai para o céu

17 Tendo Jesus saído para se pôr a caminho, veio alguém correndo e, dobrando os joelhos diante dele, suplicou-lhe: “Bom Mestre, que farei para alcançara vida eterna?”. 18 Jesus disse-lhe: “Por que me chamas bom? Só Deus é bom. 19 Conheces os mandamentos: não mates; não cometas adultério; não furtas; não digas falso testemunho; não cometas fraudes; honra pai e mãe”. 20 Ele respondeu a Jesus: “Mestre, tudo isso tenho observado desde a minha mocidade”. 21 Jesus fixou nele o olhar, amou-o e disse-lhe: “Uma só coisa te falta; vai, vende tudo o que tens e dá aos pobres e terás um tesouro no céu. Depois, vem e segue-me”. 22 Ele entristeceu-se com essas palavras e se foi todo abatido, porque possuía muitos bens. 23 E, olhando Jesus ao redor, disse a seus discípulos: “Quão difícil é um rico entrar no Reino de Deus!”. 24 Os discípulos ficaram assombrados com suas palavras. Mas Jesus replicou: “Filhinhos, quão difícil é entrarem no Reino de Deus os que põem a sua confiança nas riquezas! 25 É mais fácil passar o camelo pelo fundo de uma agulha do que entrar o rico no Reino de Deus”. 26 Eles ainda mais se admiravam, dizendo a si próprios: “Quem pode então salvar-se?”. 27 Olhando Jesus para eles, disse: “Aos homens

MINHA REFLEXÃO SOBRE ASSUNTO DA RIQUEZA

É interessante vermos que estamos diante de um dos discursos duros de Jesus, que assusta aqueles que olham pela primeira vez o Evangelho.



Muito já se discutiu entre os estudiosos sobre essa passagem, e já foram formuladas muitas teorias para amenizar a dureza de Jesus para com os ricos, mas o que queremos demonstrar aqui é que o Mestre não estava abrandando nada para os que possuíam muito, mas estava os repreendendo duramente.

Uma das conclusões a qual alguns estudiosos chegaram era a de que *camelo*, em grego, significava uma corda grossa com que se amarravam os barcos. E que *agulha* seria uma pequena porta situada num dos grandes portões da muralha de Jerusalém. Ou seja, ambas as interpretações deixam mais “mansa” a afirmação de Jesus. Mas seria isso mesmo?

Em grego, a palavra *kámelos* (κάμηλος) significa exatamente o nosso camelo, palavra traduzida do latim *camelus*. Em Mc 10, 25 e em Lc 18, 25 a palavra usada é *kámelon* (κάμηλον), claramente para se referir ao animal. Com certeza, esse nome grego provém da palavra hebraica *gamal* (גמל), que é usada para identificar aquele mamífero ungulado (*Camelus Bactrianus*), encontrado nos nossos zoológicos brasileiros.

"...para os ricos, a dificuldade é ainda maior para se alcançar a plenitude da vida, pois para um camelo atravessar o buraquinho da agulha é necessário que a 'vaca tussa', primeiramente!"

Já o termo grego para agulha é *raphís* (ραφίς), aquele objeto usado para costurar – claro que era bem maior naquela época. Lucas usa o termo *belónes* (βελόνης), que significa agulha cirúrgica, usada para cuidar da saúde das pessoas.

Seja como for, não podemos ignorar que as palavras nos dizem muitas coisas da comparação de Jesus. Ele queria deixar bem claro que, para os ricos, a dificuldade é ainda maior para se alcançar a plenitude da vida, pois para um camelo atravessar o buraquinho da agulha é necessário que a “vaca tussa”, primeiramente!

Mas devemos entender, hoje, que Jesus se referia às dificuldades apresentadas a uma pessoa que acumulava bens em excesso. Aquele homem rico era bom e queria ajudar as pessoas, mas não era capaz de reconhecer a sua finitude e a futilidade de seus bens. Nos nossos dias, essa passagem pode ser estendida a todos aqueles que não conseguem se livrar de suas maldades, sejam ricos ou pobres. Não devemos lutar contra os ricos de nossa sociedade, mas temos de cobrar daqueles

que se enriquecem com o dinheiro público, para que consigamos tirar os pobres e os miseráveis dessa condição social injusta! Muitos pobres também são egoístas e avaros, por isso não devemos ser cruéis com ninguém. O que temos de fazer é “vender” todo o nosso apego e seguir Jesus radicalmente por isso Deus me revelou a teologia da partilha, ou seja, temos que partilhar tudo que vem de bênçãos para nós não importa qual benção um simples momento de conversa com alguém preste a suicidar pode salvar essa vida . por isso, todos são convidados – ricos e pobres a conhecer a teologia da partilha.

Leia com atenção esta mensagem abaixo

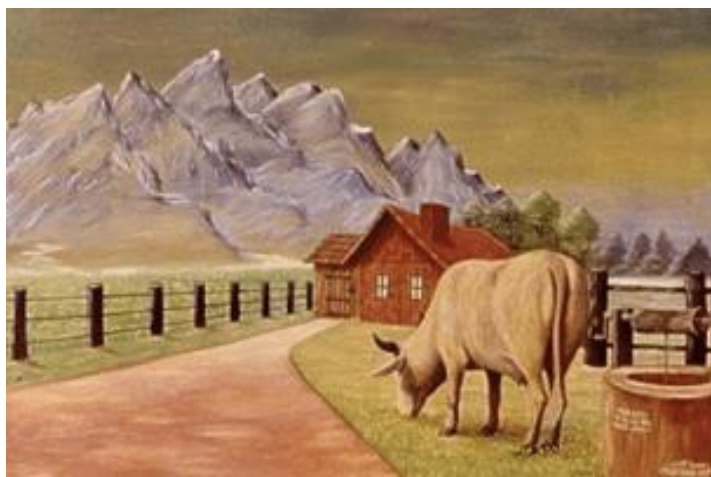

Era uma vez, numa terra distante, um sábio chinês e seu discípulo. Certo dia, em suas andanças, avistaram ao longe um casebre. Ao se aproximar, notaram que, a despeito da extrema pobreza do lugar, a casinha era habitada. Naquela área desolada, sem plantações e sem árvores, viviam um homem, uma mulher, seus três filhos pequenos e uma vaquinha magra e cansada. Com fome e sede, o sábio e o discípulo pediram abrigo por algumas horas. Foram bem recebidos. A certa altura, enquanto se alimentava, o sábio perguntou:

“Este é um lugar muito pobre, longe de tudo. Como vocês sobrevivem?”

“O senhor vê aquela vaca? Dela tiramos todo o nosso sustento”, disse o chefe da família. Ela nos dá leite, que bebemos e também transformamos em queijo e coalhada. Quando sobra, vamos à cidade e trocamos o leite e o queijo por outros alimentos. É assim que vivemos.



O sábio agradeceu a hospitalidade e partiu. Nem bem fez a primeira curva da estrada, disse ao discípulo:

“Volte lá, pegue a vaquinha, leve-a ao precipício ali em frente e atire-a lá pra baixo.”

O discípulo não acreditou.

“Não posso fazer isso, mestre! Como pode ser tão ingrato? A vaquinha é tudo o que eles têm. Se eu jogá-la no precipício, eles não terão como sobreviver. Sem a vaca, eles morrem!”

O sábio, como convém aos sábios chineses, apenas respirou fundo e repetiu a ordem:

“Vá lá e empurre a vaca no precipício.”

Indignado, porém, resignado, o discípulo voltou ao casebre e, sorrateiramente, conduziu o animal até a beira do abismo e o empurrou. A vaca, previsivelmente, estatelou-se lá embaixo.

Alguns anos se passaram e durante esse tempo o remorso nunca abandonou o discípulo. Num certo dia de primavera, moído pela culpa, abandonou o sábio e decidiu voltar àquele lugar. Queria ver o que tinha acontecido com a família, ajudá-la, pedir desculpas, reparar seu erro de alguma maneira. Ao fazer a curva da estrada, não acreditou no que seus olhos viram. No lugar do casebre desmazelado havia um sítio maravilhoso, com muitas árvores, piscina, carro importado na garagem, antena parabólica. Perto da churrasqueira, estavam três adolescentes robustos, comemorando com os pais a conquista do primeiro milhão de dólares. O coração do discípulo gelou. O que teria acontecido com a família? Decerto, vencidos pela fome, foram obrigados a vender o terreno e ir embora. Nesse momento, pensou o aprendiz, devem estar mendigando em alguma cidade. Aproximou-se, então, do caseiro e perguntou se ele sabia o paradeiro da família que havia morado lá havia alguns anos.

“Claro que sei. Você está olhando para ela”, disse o caseiro, apontando as pessoas ao redor da churrasqueira.

Incrédulo, o discípulo afastou o portão, deu alguns passos e, chegando perto da piscina, reconheceu o mesmo homem de antes, só que mais forte e altivo, a mulher mais feliz, as crianças, que haviam se tornado adolescentes saudáveis. Espantado, dirigiu-se ao homem e disse:



“Mas o que aconteceu? Eu estive aqui com meu mestre uns anos atrás e este era um lugar miserável, não havia nada. O que o senhor fez para melhorar tanto de vida em tão pouco tempo?”

O homem olhou para o discípulo, sorriu e respondeu:

“Nós tínhamos uma vaquinha, de onde tirávamos nosso sustento. Era tudo o que possuíamos. Mas, um dia, ela caiu no precipício e morreu. Para sobreviver, tivemos que fazer outras coisas, desenvolver habilidades que nem sabíamos que tínhamos. E foi assim, buscando novas soluções, que hoje estamos muito melhor que antes.

**TODOS OS BRASILEIROS TÊM QUE CONHECER OS HINOS DA PÁTRIA
AGORA VOCÊ VAI CONHECER ALGUNS**

Hino Nacional Brasileiro

Ouviram do Ipiranga as margens plácidas
De um povo heroico, o brado retumbante
E o Sol da liberdade, em raios fúlgidos
Brilhou no céu da pátria nesse instante
Se o penhor dessa igualdade
Conseguimos conquistar com braço forte
Em teu seio, ó liberdade
Desafia o nosso peito a própria morte
Ó Pátria amada,
Idolatrada
Salve! Salve!
Brasil, um sonho intenso, um raio vívido
De amor e de esperança, à terra desce
Se em teu formoso céu, risonho e límpido
A imagem do Cruzeiro resplandece
Gigante pela própria natureza
És belo, és forte, impávido colosso
E o teu futuro espelha essa grandeza
Terra adorada



Entre outras mil
És tu, Brasil
Ó Pátria amada!
Dos filhos deste solo, és mãe gentil Pátria
amada, Brasil!
Deitado eternamente em berço esplêndido
Ao som do mar e à luz do céu profundo
Fulguras, ó Brasil, florão da América Iluminado
ao Sol do Novo Mundo!
Do que a terra mais garrida
Teus risonhos, lindos campos têm mais flores
Nossos bosques têm mais vida
Nossa vida, no teu seio, mais amores
Ó Pátria amada,
Idolatrada
Salve! Salve!
Brasil, de amor eterno seja símbolo
O lábaro que ostentas estrelado
E diga o verde-louro dessa flâmula
Paz no futuro e glória no passado
Mas se ergues da justiça a clava forte
Verás que um filho teu não foge à luta
Nem teme, quem te adora, a própria morte
Terra adorada
Entre outras mil
És tu, Brasil
Ó Pátria amada!
Dos filhos deste solo, és mãe gentil Pátria
amada, Brasil!



Hino à Bandeira do Brasil Salve,
lindo pendão da esperança! Salve,
símbolo augusto da paz!
Tua nobre presença à lembrança
A grandeza da Pátria nos traz
Recebe o afeto que se encerra
Em nosso peito juvenil Querido
símbolo da terra
Da amada terra do Brasil!
Em teu seio formoso retratas
Este céu de puríssimo azul
A verdura sem par destas matas
E o esplendor do Cruzeiro do Sul
Recebe o afeto que se encerra
Em nosso peito juvenil Querido
símbolo da terra
Da amada terra do Brasil!
Contemplando o teu vulto sagrado
Compreendemos o nosso dever E
o Brasil por teus filhos amado
Poderoso e feliz há de ser!
Recebe o afeto que se encerra
Em nosso peito juvenil
Querido símbolo da terra
Da amada terra do Brasil!
Sobre a imensa Nação Brasileira
Nos momentos de festa ou de dor Paira
sempre sagrada bandeira Pavilhão da
justiça e do amor!
Recebe o afeto que se encerra
Em nosso peito juvenil
Querido símbolo da terra
Da amada terra do Brasil!



Hino da Independência do Brasil

Já podeis, da Pátria filhos
Ver contente a mãe gentil
Já raiou a liberdade
No horizonte do Brasil
Já raiou a liberdade
Já raiou a liberdade No
horizonte do Brasil
Brava gente brasileira!
Longe vá, temor servil
Ou ficar a pátria livre
Ou morrer pelo Brasil
Ou ficar a pátria livre
Ou morrer pelo Brasil
Os grilhões que nos forjava
Da perfídia astuto ardil
Houve mão mais poderosa
Zombou deles o Brasil
Houve mão mais poderosa
Houve mão mais poderosa
Zombou deles o Brasil Brava
gente brasileira!
Longe vá, temor servil
Ou ficar a pátria livre
Ou morrer pelo Brasil
Ou ficar a pátria livre
Ou morrer pelo Brasil
Não temais ímpias falanges
Que apresentam face hostil
Vossos peitos, vossos braços
São muralhas do Brasil
Vossos peitos, vossos braços



Vossos peitos, vossos braços
São muralhas do Brasil Brava
gente brasileira!
Longe vá, temor servil
Ou ficar a pátria livre
Ou morrer pelo Brasil
Ou ficar a pátria livre
Ou morrer pelo Brasil
Parabéns, ó brasileiro
Já, com garbo varonil
Do universo entre as nações
Resplandece a do Brasil
Do universo entre as nações
Do universo entre as nações
Resplandece a do Brasil
Brava gente brasileira
Longe vá, temor servil
Ou ficar a pátria livre
Ou morrer pelo Brasil
Ou ficar a pátria livre
Ou morrer pelo Brasil

**AGORA VOCÊ VAI CONHECER OS CÓDIGOS USADOS PARA COMUNICAÇÃO
NACIONAL E INTERNACIONAL**

Código Q – Significados

Índice

- O que é Código Q
- Benefícios do Código Q

-
-
-



-
-

Código Q Completo

Código Q Mais Usados

Números

Letras - Código Fonético Internacional

Código Q PDF para baixar / Imprimir

O que é o Código Q

Código Q é um padrão de comunicação adotado internacionalmente, pela força militar, polícia, samu, vigilantes / segurança, aviação e empresas privadas, onde através de uma coleção padronizada de 3 letras de fácil pronúncia, todas começando pela letra Q, perguntas pré-definidas são realizadas de maneira simples, rápida e de fácil compreensão.

Foi criado em aproximadamente 1909, pelo governo britânico, quando a radio comunicação foi utilizada pela primeira vez de forma comercial em navios, por voz, onde até então era utilizada somente por código morse.

A partir de então, a utilização do código morse ficou muito mais simples e rápida, com a utilização do Código Q. Informando apenas 3 letras, uma informação ou pergunta eram transmitidos pelos telégrafos e compreendidas rapidamente.

Mesmo após o código morse cair em desuso devido a tecnologia obsoleta dos telégrafos, o código Q passa a ter vida própria e independente, sendo peça chave na comunicação via rádio para uso militar, de empresas, polícia e vigilantes, radio amadores, entre outros.

Benefícios do Código Q

Utilizados por navios, e mais a frente por empresas, militares, aviação entre outros, facilitam a comunicação em línguas diferentes pelo fácil entendimento.

Com a utilização dos rádios portáteis HT ou popularmente conhecidos como Walk Talks, o código Q ganha nova função. Com a comunicação rápida, economia na utilização de bateria, gerando aumento na autonomia rádio comunicadores entre um carregamento e outro.



Código Q Completo

- QAP Significado - Está na escuta?
- QSL Significado - entendido, acusado o recebimento da mensagem
- QTH Significado - Qual endereço, local, posição
- QAR Significado - desligar
- QRN Significado - Está com interferência na comunicação?
- QRA Significado - Qual nome do operador ou da estação (indicativo)
- QRL Significado - Você está ocupado?
- QRM Significado - Está sofrendo interferência humana?
- QRQ Significado - Transmita mais depressa
- QRS Significado - Transmita mais devagar
- QRT Significado - Devo parar de transmitir? fora do ar
- QRU Significado - tens algo para mim?
- QRV Significado - Está preparado? as suas ordens • QRX Significado -
Quando você vai me ligar de novo?
- QRZ Significado - Quem está me chamando?
- QSA Significado - Como está recebendo? Qual a força do sinal?
- QSM Significado - Devo repetir a última mensagem?
- QSO Significado - comunicado aviso
- QSP Significado - Fazer ponte. Pode transmitir para...
- QTC Significado - Quantas mensagens para enviar? Tem mensagem para enviar?
- QTR Significado - Qual o horário exato?
- QTU Significado - Em qual horário irá operar?
- QTA Significado - Devo cancelar a última mensagem?
- QSV Significado - viatura

-
-
-



-
-
- QSD Significado - motorista
- QSJ Significado - dinheiro, pagamento
- TKS Significado - obrigado
- QRB Significado - Qual distância da estação. Qual sua distância QRM
- Significado - Você sofre interferência?
- QRQ Significado - transmitir mais depressa
- QRS Significado - transmitir mais devagar
- QSN Significado - escutou-me
- QSR Significado - devo repetir
- QTN significado - que horas saiu
- QUA Significado - Você tem notícias de...
- Código Q Mais Usados
- QAP - na escuta
- QSL - entendido
- TKS - obrigado
- QAR - desligar
- QRL - estou ocupado
- QTH - endereço
- QRX - aguarde
- UM - Primeiro
- DOIS - Segundo
- TRÊS - Terceiro
- QUATRO - Quarto
- CINCO - Quinto
- SEIS - Sexto
- SETE - Sétimo
- OITO - Oitavo
- NOVE - Nono
- ZERO - Nulo / Negativo
- **Código Fonético Internacional**



Para melhor entendimento na comunicação, para soletrar uma palavra ou código, é utilizado o Código Fonético Internacional. O código associa cada letra a uma palavra que se inicia com a letra em questão.

Padrão adotado várias organizações internacionais como a OTAN, a União Internacional de Telecomunicações (UIT), a Organização Marítima Internacional (OMI), a Federal Aviation Administration (FAA) e o American National Standards

Institute (ANSI)

- A - Alfa
- B - Bravo
- C - Charlie
- D - Delta
- E - Echo
- F - Fox
- G - Golf
- H - Hotel
- I - Índia
- J - Juliet
- K - Kilo
- L - Lima
- M - Mike
- N - November
- O - Oscar
- P - Papa
- Q - Quebec
- R - Romeu
- S - Sierra
- T - Tango
- U - Uniform
- V - Victor
-
-
-



•

•

- W - Whiskey
- X - X-Ray
- Y - Yankee
- Z - Zulu
- 1 - Primeiro
- 2 - Segundo
- 3 - Terceiro
- 4 - Quarto
- 5 - Quinto
- 6 - Sexto
- 7 - Sétimo
- 8 - Oitavo
- 9 - Nono
- 0 - Nulo / Negativo

Perguntas frequentes no código Q

O que significa qra no código q

QRA significa qual é o nome do operador, ou qual o nome da estação (indicativo)?

O que significa qti no código q

QTI significa, Qual é o seu rumo verdadeiro, sendo a resposta dada em graus, quando utilizado por navios. Hoje é utilizado para saber sua rota, seu caminho...

O que significa qta no código q

QTA significa mensagem cancelada.

O que significa qth no código q

Qth significa qual seu endereço. No início era a posição em latitude e longitude das embarcações.

QSL Significado

QSL no código q, significa que você recebeu a mensagem, você acusa o recebimento.

Qsj Significado

Qsj significa um valor em dinheiro, pagamento.

Código q Qrs

Qrs significa transmitir mais devagar



AGORA VOCÊ VAI ENTENDER O BÁSICO DE PRIMEIROS SOCORROS

Os **Primeiros Socorros** são tão importantes que deveriam ser ensinados massivamente em escolas, empresas, faculdades e para todos, pois com os conhecimentos básicos é possível salvar uma vida.

-
-
-



Entende-se por Primeiros Socorros todo **atendimento inicial de emergência** feito antes da chegada da ambulância e dos profissionais da área da saúde. Eles podem ser feitos por qualquer pessoa que tenha o mínimo de preparo.

Neste guia, nós vamos te ajudar a entender as principais técnicas em diferentes casos.

Noções de Primeiros Socorros

Para que seja possível socorrer uma vítima de mal súbito, você precisa manter a calma e seguir rapidamente alguns procedimentos, como por exemplo:

- Em primeiro lugar, verifique se a vítima consegue falar e mantém o raciocínio, mas não a force falar muito. A tranquilize.
- Evite mover a pessoa do lugar para que não agrave o quadro da vítima.
- Cheque a respiração e pulsação.
- Afaste os curiosos.

O método mais eficiente para agir nesse momento é o de seguir o P.A.S.

Procedimentos para Primeiros Socorros

Cada diagnóstico exige um tipo de prestação de socorro. Vamos te explicar quais são os procedimentos básicos para as seguintes situações:

- Parada Cardíaca;
- Parada Respiratória;
- Engasgos;
- Queimaduras;
- Fraturas;
- Cortes.

Cada segundo é importante para garantir que a vítima consiga ser encaminhada ao hospital, normalizar o seu quadro, bem como se recuperar.

Procedimentos de Primeiros Socorros para Parada Cardíaca

A **Parada Cardiorrespiratória (PCR)** é caracterizada por uma perda repentina da função exercida pelo coração. Geralmente, a vítima sente uma forte dor no órgão e pode perder tanto a consciência quanto a respiração.



Os três primeiros minutos posteriores ao ataque cardíaco são fundamentais para ajudar a vítima. Segundo dados divulgados pelo Hospital Israelita Albert Einstein, aproximadamente, 150 mil casos de paradas cardíacas acontecem em nosso país.

Como socorrer a vítima de Parada Cardíaca

O primeiro passo é deitá-la com a barriga para cima. Se possível, tenha mais uma pessoa para auxiliar durante a massagem.

Em seguida, incline o queixo da pessoa para ajudá-la a respirar melhor. Deixe os braços esticados e coloque a palma de uma das mãos sobre a região do tórax (no centro do peito da pessoa).

Use a mão livre em cima da outra para realizar a pressão necessária.

Massagem Cardíaca em adultos

Realize a pressão com as mãos durante 18 segundos (30 vezes durante esse período) afundando a mão até 5 cm para que o coração possa receber a massagem.

Simultaneamente, preste atenção ao movimento do tórax. Repita o procedimento de afundar e soltar as mãos para que o coração consiga ter sangue suficiente para bombear os outros órgãos.

Massagem Cardíaca em bebês

Deite o bebê com a barriga para cima. Delicadamente, incline a cabeça dele para trás. Verifique se há algo obstruindo a respiração.

Com o dedo indicador e médio, pressione o coração com dois empurrões consecutivos a cada segundo. Repita até o resgate chegar.

Parada Respiratória

A Parada Respiratória acontece quando o cérebro para de receber oxigênio, a pessoa perde a respiração e a consciência.

Esse mal súbito pode acontecer em decorrência da Parada Cardíaca, engasgos, pressões no pescoço, afogamentos, choques etc.

Saiba como agir.

Procedimento para socorrer vítimas de Paradas Respiratórias

Coloque a vítima deitada no chão com a barriga para cima. Incline a cabeça dela para trás e deixe o queixo erguido.

Utilize os dedos indicador e polegar para fechar as narinas. Deixe a boca da vítima aberta e encoste os seus lábios nos dela. Dê dois sopros para que consiga levar ar aos pulmões.

Se o procedimento for feito em conjunto com a massagem cardíaca, a cada 10 pressões torácicas, realize dois sopros.

Primeiros Socorros para Engasgos

Os procedimentos para socorrer vítimas de engasgos são diferentes entre adultos e bebês. Abaixo, confira como agir em cada caso. Manobra de Heimlich em adulto



Aplique a Manobra de Heimlich (método pré-hospitalar criada por Henry Heimlich em 1974). Para isso, fique atrás da pessoa e apoie uma das suas pernas entre as pernas da vítima. A mão esquerda deve ficar fechada com o polegar dobrado e pressionando acima do umbigo.

Já a mão direita permanece aberta e empurra a mão fechada até que consiga desengasgar a vítima.

Como desengasgar bebês de até 1 ano de idade



Coloque o bebê com a barriga em seu braço e a cabeça no sentido o chão. Use a outra mão aberta para bater até cinco vezes nas costas.

Se não desengasgar, o vire com a barriga para cima, o deite e pressione os dedos médio e indicador contra o tórax por cinco vezes.

Primeiros Socorros para Queimaduras

O Ministério da Saúde estima que **1 milhão de pessoas sofrem com queimaduras**, anualmente. As crianças tendem a ser a maioria das vítimas.

Os Primeiros Socorros para queimaduras conseguem prevenir infecções e agravamentos. Embora é comum associar queimaduras com o fogo, elas podem acontecer também pelo contato com o frio e por produtos químicos.

Queimaduras provocadas pelo fogo

Tente abafar o fogo com um cobertor ou um casaco grosso. Se não houver nenhum dos dois disponíveis, oriente a vítima a rolar no chão.



Se as peças de roupa grudarem no corpo da pessoa, não tente remover. Espere ajuda dos profissionais de emergência.

Importante: Se aparecer bolhas na região não tente rompê-las. No máximo, lave com água e proteja a área com gaze ou pano limpo.

Queimaduras provadas pelo frio

Se depois de ter contato com o frio extremo houver queimaduras na pele, o ideal é lavar a área atingida com água corrente e remover a pessoa do contato com o frio.

Encaminhe a vítima ao hospital mais próximo para que um médico possa realizar os exames e possa fazer a indicação tratamento mais adequado.

Queimaduras provadas por agentes químicos

Neste caso, é indicado retirar a roupa da pessoa para não deixar o produto químico ter contato com outras partes do corpo. Além disso, deixe a área atingida embaixo de água corrente durante 20 minutos, aproximadamente.

Fraturas

Se você não tem conhecimento em como colocar a parte do corpo fraturada no lugar, não tente realizar o procedimento, pois pode prejudicar e agravar o quadro.

Entre em contato, imediatamente, com o atendimento de urgência e emergência e aguarde ajuda. Se houver sangramento, lave a área com água corrente, bem como tente estancar o sangue com gaze ou pano limpo.

Cortes

Os cortes são acidentes comuns em nosso dia a dia. Eles podem acontecer de forma superficial ou mais profunda. Nos dois casos, lave o machucado com água corrente e o pressione com gaze ou pano limpo para que seja possível parar o sangramento.

Leve o ferido ao hospital mais próximo para realizar os procedimentos adequados.

10 DICAS DE SOBREVIVÊNCIA



NA FLORESTA QUE VOCÊ PRECISA CONHECER

Você se preparou durante meses para uma caminhada ao ar livre: adquiriu equipamentos, fez exercícios físicos, escolheu o destino e reservou mantimentos. E eis que, por um incidente, você se perde no meio da mata. Quem viu filmes como “127 Horas”, “O Regresso” e “Seis Dias, Sete Noites” sabe que aprender algumas dicas de sobrevivência na floresta é essencial para não ter a vida transformada em um verdadeiro drama de Hollywood. Concorda. Está em busca de uma trilha segura? Este é o lugar certo! Continue a leitura e aprenda 10 lições de escoteiro!

1. Comunique-se

Conte para algumas pessoas para onde você está indo antes de colocar o pé na estrada. Encarregue-se de deixar telefones de contato (da pousada, do camping e de hospitais vizinhos) com amigos próximos e familiares, explicando a eles qual é a rota que você planeja percorrer e quanto tempo a trilha deve levar. Assim, eles terão referências caso a polícia precise ser acionada.

2. Não se desespere

Este é o momento para você ficar calmo e pensar positivo. Analise a situação sob um ponto de vista realista e mantenha a sua sanidade mental e física. Se acender uma fogueira não está dando certo, não se apresse e procure não entrar em pânico.

3. Construa uma barraca

Manter a calma é importante para ter criatividade! Há uma série de maneiras de **construir abrigos** — e cada uma delas tem seus prós e contras. Olhe ao redor e veja o que pode protegê-lo do calor e do frio. Na dúvida, leve uma **barraca** portátil consigo.

4. Garanta água



Seu corpo não durará mais de três dias sem água. Se você tiver a sorte de estar perto de um riacho, **cuide de ferver o líquido** antes de utilizá-lo. Caso não haja opções ao redor, prepare um recipiente para armazenar a água da chuva.

5. Mantenha seu corpo alimentado

Pode ser muito frustrante ter de sair em busca de comida quando se está em uma situação de sobrevivência. Afinal, estamos acostumados a encontrar um supermercado por perto quando ouvimos a barriga roncar, não é mesmo? Antes de partir, familiarize-se com as espécies comestíveis da região e procure entender quais plantas não podem ser ingeridas.

É importante lembrar também que você pode ter de deixar algumas exigências de lado. Quando estamos tentando sobreviver, tudo pode fornecer os nutrientes necessários para o nosso corpo, incluindo folhas, frutas, ovos e até mesmo insetos.

Aprenda também a fazer armadilhas para capturar pequenos animais, como coelhos. É importante garantir proteínas para ter forças. Outros nutrientes, como fibras e vitaminas, também devem ser providenciados.

6. Acenda uma fogueira

Acender uma fogueira é um gesto mágico, que exige energia e concentração. Além de espantar insetos e predadores, manter você aquecido e cozinhar os alimentos, ela traz uma sensação de acolhimento, importante para a **saúde mental** de quem está sozinho na floresta.

Uma clareira é um ótimo lugar para construir uma fogueira, pois diminui o risco de incêndios. Limpe bem o local para evitar a possibilidade do fogo se alastrar e lembre-se de que é preciso ter combustível, calor e um comburente. Em uma floresta, seu combustível será mato seco e madeira.

Procure pedaços de madeira seca em diversos tamanhos: os menores serão usados no começo da estrutura. Os grandes devem ser deixados para a noite, quando ficarão queimando por mais tempo.

A montagem é determinante para o sucesso da fogueira. Coloque primeiro as folhas secas e alguns gravetos finos no centro. Depois, é necessário ter uma fonte de calor para acender o fogo. Para isso, você pode usar isqueiro, fósforo ou uma pederneira.



Se você não tem esses materiais, pode usar uma lupa, colocando-a contra o sol, ou a lente de uma lanterna. Uma camisinha com água ou uma garrafa pet também cumprem essa função.

O modo primitivo (e mais difícil) é fazer atrito com um pedaço de madeira e um graveto. Esse método exige experiência prévia e certa energia. Lembremos que, especialmente quando há pouco alimento, devemos nos poupar de esforços desnecessários.

Depois de acender as primeiras chamas, adicione mais gravetos e, em seguida, a lenha mais grossa. Tenha bastante cuidado para não deixar objetos muito próximos à fogueira.

7. Aprenda quais são os tipos de fogueira

Entendeu o passo a passo para fazer uma fogueira? Então, é hora de aprender quais são os tipos de fogueira e quando usar cada um deles. Vamos lá?

- Fogueira de caçador: ideal para cozinhar, ela é cercada de madeira verde e pedra. Para manter o fogo baixo, coloque lenha aos poucos.
- Fogueira de sinalização: boa para sinalizar um lugar, mostrando que alguém esteve ali. Para fazê-la, basta adicionar folhas verdes, que produzem a fumaça.
- Fogueira refletora: quando está fazendo frio, ela ajuda a aquecer, direcionando o calor para um só local. Para tanto, basta colocar uma espécie de parede atrás da fogueira, usando madeira verde ou pedras.
- Fogueira estrela: esse tipo de fogueira fica aceso por bastante tempo e não necessita de muita lenha. Quando o meio começar a queimar, basta empurrar a lenha, mantendo o formato de um asterisco.

A fogueira de sinalização pode ser aliada ao velho truque que aprendemos em filmes: em uma clareira, escreva um pedido de AJUDA, SOS ou HELP em letras gigantes, com o auxílio de pedras. Carregue também um objeto metálico para fazer os reflexos da sinalização.

8. Tenha ferramentas



Uma faca de bolso ou um canivete suíço podem salvar sua vida no meio da floresta. Antes de viajar, assegure-se de carregar essas ferramentas consigo, pois nunca se sabe quando você terá de cortar, se proteger ou preparar alimentos.

Também é importante saber afiá-la como um verdadeiro MacGyver! Para isso, você precisará de uma pedra. Posicione a faca em um ângulo de 15 graus em relação à pedra e faça movimentos circulares.

9. Procure por direções

Além de carregar uma bússola consigo e aprender a usá-la, fique atento às estrelas e acompanhe o curso de **rios** e montanhas. Eles podem levá-lo para povoados, onde você encontrará meios de se comunicar com sua **família**.

DESASTRES ECOLÓGICOS

10. Tenha alguns conhecimentos de primeiros socorros

Tenha um kit de primeiros socorros equipado com o básico para se tratar em pequenos acidentes. Inclua materiais como, esparadrapos, tesoura, analgésicos, algodão, antissépticos e soro fisiológico. Caso você faça uso de medicamentos com regularidade, não se esqueça de colocá-los na mochila também. Tente aprender na internet como cuidar de ferimentos, não vai levar muito tempo e pode ser um aprendizado útil em diversas situações ao longo da vida.

Tão importante quanto carregar um kit de primeiros socorros consigo, é saber como usá-lo. No caso de picadas de animais peçonhentos, lave o local com água e soro fisiológico. Mantenha-se quieto, para que o veneno não se espalhe rápido, e beba muita água, conservando a hidratação do corpo. Procure um hospital rapidamente. Não faça torniquetes ou sucção da ferida, pois isso pode contaminar o local e aumentar a chance de uma necrose. A picada de animais peçonhentos só pode ser tratada com o uso de soro antiofídico e acompanhamento profissional.

Por isso, previna-se: use calçados, pederneiras e calças compridas, procure não caminhar em lugares onde há serpentes, acondicione bem seus alimentos e o lixo (roedores atraem cobras) e não coloque as mãos em buracos ou pilhas de folhagens.



Saiba também como reconhecer jararacas, cascavéis, corais verdadeiros e surucucus.

Tenha em mente que uma cobra só ataca quando se sente ameaçada!

COMO AGIR EM CASO DE DESASTRE

Vendavais

O que são?

São perturbações marcantes no estado normal da atmosfera. Deslocamento violento de uma massa de ar, de uma área de alta pressão para outra de baixa pressão.

Os vendavais, também chamados de ventos muito duros, correspondem ao número 10 na escala de Beaufort, compreendendo ventos cujas velocidades variam entre 88,0 a 102,0 km/h.

Os ventos com velocidades maiores recebem denominações específicas:

103,0 a 119,0 km/h ciclone extratropical

Acima de 120,0 km/h ciclone tropical ou furacão ou tufão

Os vendavais são provocados pelo deslocamento violento de uma massa de ar. Normalmente são acompanhados de precipitações hídricas intensas e concentradas, que caracterizam as tempestades. O superaquecimento local, ao provocar a formação de grandes cumulonimbus isolados, gera correntes de deslocamentos horizontal e vertical de grande violência e de elevado poder destruidor.

As tempestades relacionadas com a formação de cumulonimbus são normalmente acompanhadas de grande quantidade de raios e trovões.

Danos

Os vendavais ou tempestades:

Derrubam árvores e causam danos às plantações;

Derrubam a fiação e provocam interrupções no fornecimento de energia elétrica e nas comunicações telefônicas;

Provocam enxurradas e alagamentos;

Produzem danos em habitações mal construídas e/ou mal situadas;



Provocam destelhamento em edificações;
Causam traumatismos provocados pelo impacto de objetos transportados pelo vento, por afogamento e por deslizamentos ou desmoronamentos.

Os vendavais ocorrem em qualquer parte da Terra, em qualquer país. No Brasil, os vendavais são mais frequentes nos Estados da Região Sul: Rio Grande do Sul, Santa Catarina e Paraná.

Perguntas frequentes

1 - O que a prefeitura de sua cidade pode fazer?

Elaborar o Plano Diretor de Desenvolvimento Municipal, onde serão identificadas as áreas de risco e estabelecidas as regras de assentamento da população. Pela Constituição Federal (art.182), esse Plano é obrigatório para municípios com mais de 20 mil habitantes;

Fiscalizar os projetos e as construções;

Aplicar multas, quando o morador não atender às recomendações da Prefeitura;

Elaborar orientações para a construção. Todo morador deve saber o que fazer e como fazer para não ser atingido;

Indicar quais as técnicas seguras para a construção, com base no conhecimento da velocidade e época dos vendavais já ocorridos, especialmente os de grande cobertura e de estrutura metálica, tais como: postos de gasolina, galpões, silos, armazéns, escolas, depósitos e outros;

Como a maioria das residências de família de baixa renda não oferece segurança, a Defesa Civil poderá orientar como reforçar os telhados;

Cortar árvores ou deslocar postes de luz que possam cair sobre sua casa;

Avisar, alertar sobre as condições climáticas, a possibilidade de vendaval e orientar sobre os cuidados a serem tomados pela população.

2 - O que eu posso fazer antes da ocorrência do vendaval?

Revise a resistência de sua casa, principalmente o madeiramento de apoio do telhado;

Desligue os aparelhos elétricos e o gás;



Abaixe para o piso todos os objetos que possam cair.

3 - E Depois da ocorrência do vendaval o que posso fazer?

Ajude na limpeza e recuperação da área onde se encontra, começando pela desobstrução das ruas e outras vias;

Ajude seus vizinhos que foram atingidos;

Evite o contato com cabos ou redes elétricas caídas. Avise a Defesa Civil ou Bombeiros sobre estes perigos;

Procure não utilizar serviços hospitalares, de comunicações, a não ser que necessite realmente. Deixe estes serviços para os casos de emergência.

Deslizamento

Conheça o desastre

Fenômeno provocado pelo escorregamento de materiais sólidos, como solos, rochas, vegetação e/ou material de construção ao longo de terrenos inclinados, denominados de “encostas”, “pendentes” ou “escarpas”.

Os deslizamentos em encostas e morros urbanos vêm ocorrendo com uma frequência alarmante nestes últimos anos, devido ao crescimento desordenado das cidades, com a ocupação de novas áreas de risco, principalmente pela população mais carente.

Há que considerar três fatores de influência na ocorrência dos deslizamentos:

Tipo de solo - sua constituição, granulometria e nível de coesão;

Declividade da encosta - cujo grau define o ângulo de repouso, em função do peso das camadas, da granulometria e nível de coesão;

Água de embebição - que contribui para aumentar o peso específico das camadas; reduzir o nível de coesão e o atrito, responsáveis pela consistência do solo, e lubrificar as superfícies de deslizamento.

A época de ocorrência dos deslizamentos coincide com o período das chuvas, intensas e prolongadas, visto que as águas escoadas e infiltradas vão desestabilizar as encostas.

Nos morros, os terrenos são sempre inclinados e, quando a água entra na terra, pode acontecer um deslizamento e destruir as casas que estão embaixo.



Os escorregamentos em áreas de encostas ocupadas costumam ocorrer em taludes de corte, aterros e taludes naturais agravados pela ocupação e ação humana. A distribuição geográfica de escorregamentos no Brasil vem afetando mais os Estados de Santa Catarina, Paraná, São Paulo, Rio de Janeiro, Minas Gerais, Espírito Santo, Bahia, Sergipe, Alagoas e Pernambuco.

Danos

Os deslizamentos são responsáveis por inúmeras vítimas fatais e grandes prejuízos materiais.

Perguntas frequentes

1 - O que dizer a promessas para recebimento de lotes em morros?

Não se deixe enganar por promessas fáceis e ilusórias para obter um lote ou uma casa em morros ou áreas de risco. Os riscos de desastres são muito altos.

Não desmate morro e encostas para assentamento de casas e outras construções.

2 - O que devo fazer ao verificar os riscos de deslizamento de um morro ou encosta?

Avise aos seus vizinhos sobre o perigo, no caso de casas construídas em áreas de risco de deslizamento. Avise, também, imediatamente ao Corpo de Bombeiros e à Defesa Civil.

Convença as pessoas que moram nas áreas de risco a saírem de casa durante as chuvas;

Você pode fazer junto com a sua comunidade um plano de evacuação.

3 - O que é um plano de evacuação?

Se você está morando numa área de risco, tenha com sua vizinhança um plano de evacuação com um sistema de alarme. É um plano que permite salvar a sua



vida e de seus vizinhos. Caso a localidade onde você mora ainda não tem esse plano, converse com o Prefeito e o Coordenador de Defesa Civil.

4 - Quais são os sinais que indicam que pode ocorrer um deslizamento?

Se você observar o aparecimento de fendas, depressões no terreno, rachaduras nas paredes das casas, inclinação de tronco de árvores, de postes e o surgimento de minas d'água, avise imediatamente a Defesa Civil;

5 - O que posso fazer para evitar um deslizamento?

Não destrua a vegetação das encostas;

Você pode consertar vazamentos o mais rápido possível e não deixar a água escorrendo pelo chão. O ideal é construir canaletas.

Junte o lixo em depósitos para o dia da coleta e não deixá-lo entulhado no morro.

Não amontoe sujeira e lixo em lugares inclinados porque eles entopem a saída de água e desestabilizam os terrenos provocando deslizamentos.

Não jogue lixo em vias públicas ou barreiras, pois ele aumenta o peso e o perigo de deslizamento. Jogue o lixo e entulho em latas ou cestos apropriados.

Não dificulte o caminho das águas de chuva com lixo por exemplo.

As barreiras em morros devem ser protegidas por drenagem de calhas e canaletas para escoamento da água da chuva;

Não faça cortes nos terrenos de encostas sem licença da Prefeitura, para evitar o agravamento da declividade.

Solicite a Defesa Civil, em caso de morros e encostas, a colocação de lonas plásticas nas barreiras.

As barreiras devem ser protegidas com vegetação que tenham raízes compridas, gramas e capins que sustentam mais a terra.

Em morros e encostas, não plante bananeiras e outras plantas de raízes curtas, porque as raízes dessas árvores não fixam o solo e aumentam os riscos de deslizamentos;



Pode-se plantar para que a terra não seja carregada pela água da chuva. Perto das casas: pequenas fruteiras, plantas medicinais e de jardim, tais como: goiaba, pitanga, carambola, laranja, limão, pinha, acerola, urucum, jasmim, rosa, patade-vaca, hortelã, cidreira, boldo e capim santo. Nas encostas pode-se plantar: capim braquiária, capim gordura, capim-de-burro, capim sândalo, capim gengibre, grama germuda, capim chorão, grama pé-de-galinha, grama forquilha e grama batatais. A vegetação irá proteger as encostas.

Em morros e encostas não plante mamão, fruta-pão, jambo, coco, banana, jaca e árvores grandes, pois acumulam água no solo e provocam quedas de barreiras.

6 - O que fazer quando ocorrer um deslizamento?

Se você observar um princípio de deslizamento, avise imediatamente a Defesa Civil do seu Município e o Corpo de Bombeiros, bem como o máximo de pessoas que residem na área do deslizamento;

Afaste-se e colabore para que curiosos se mantenham afastados do local do deslizamento, poderá haver novos deslizamentos;

7 - Posso ajudar os bombeiros?

Somente se solicitado, caso contrário, vários equipamentos e pessoas especializadas em salvamento precisarão do local desimpedido;

Não se arrisque sem necessidade, não entre no local do deslizamento, somente pessoas especializadas em salvamento podem entrar;

Não permita que crianças e parentes entrem no local do deslizamento; Não conteste as orientações do Corpo de Bombeiros.

Inundação

Há vários tipos de inundações:

Inundações repentinas, bruscas ou enxurradas, que ocorrem em regiões de relevo acentuado, montanhoso, como na região Sul do País. Acontecem pela presença de grande quantidade de água num curto espaço de tempo.



São frequentes em rios de zonas montanhosas com bastante inclinação, vales profundos e muitas vezes as águas de chuva arrastam terra sem vegetação devido aos deslizamentos nas margens dos rios. A grande quantidade de água e materiais arrastados representam, à medida que escoam, grande poder destruidor.

Chuvas fortes ou moderadas, mas duradouras (intensas), também podem originar inundações repentinas, quando o solo esgota sua capacidade de infiltração.

Inundações lentas ou de planície - Nas enchentes, as águas elevam-se de forma paulatina e previsível; mantêm-se em situação de cheia durante algum tempo e, a seguir, escoam-se gradualmente.

Normalmente, as inundações são cíclicas e nitidamente sazonais - exemplo típico de periodicidade ocorre nas inundações anuais da bacia do rio Amazonas. Ao longo de quase uma centena de anos de observação e registro, caracterizou-se que, na cidade de Manaus, na imensa maioria dos anos, o pico das cheias ocorre em meados de junho.

Inundações em cidades ou alagamentos:

São águas acumuladas no leito das ruas e nos perímetros urbanos, por fortes precipitações pluviométricas, em cidades com sistemas de drenagem deficientes.

Nos alagamentos, o extravasamento das águas depende muito mais de uma drenagem deficiente, que dificulta a vazão das águas acumuladas, do que das precipitações locais.

O fenômeno relaciona-se com a redução da infiltração natural nos solos urbanos, a qual é provocada por:

Compactação e impermeabilização do solo;

Pavimentação de ruas e construção de calçadas, reduzindo a superfície de infiltração;

Construção adensada de edificações, que contribuem para reduzir o solo exposto e concentrar o escoamento das águas;

Desmatamento de encostas e assoreamento dos rios que se desenvolvem no espaço urbano;

Acumulação de detritos em galerias pluviais, canais de drenagem e cursos d'água; Insuficiência da rede de galerias pluviais.



Danos

No Brasil, muitas pessoas morrem anualmente pelas inundações. Outras perdem todo o patrimônio familiar alcançado com muitos anos de trabalho e esforço.

É comum a combinação dos dois fenômenos - enxurrada e alagamento - em áreas urbanas acidentadas, como ocorre no Rio de Janeiro, Belo Horizonte e em cidades serranas.

Em cidades litorâneas, que se desenvolvem em cotas baixas, como Recife e cidades da Baixada Fluminense, a coincidência de marés altas contribui para agravar o problema.

Os alagamentos das cidades normalmente provocam danos materiais e humanos mais intensos que os das enxurradas. **Perguntas frequentes**

1- O que a prefeitura pode fazer?

Elaborar o Plano Diretor de Desenvolvimento Municipal, onde serão identificadas as áreas de risco e estabelecidas as regras de assentamento da população. Pela Constituição Federal (art.138), esse Plano é obrigatório para municípios com mais de 20 mil habitantes.

Fiscalizar as áreas de risco, evitando o assentamento perigoso em **ÁREAS INUNDÁVEIS**.

Aplicar multas, quando o morador não atender as recomendações da Prefeitura.

Elaborar um plano de evacuação com um sistema de alarme. Todo morador deve saber o que fazer e como fazer para não ser atingido.

Implantar o esgotamento de águas servidas e a coleta do lixo domiciliar.

Indicar quais áreas estão seguras para a construção, com base no zoneamento;

Como a maioria das cidades brasileiras está próxima aos vales e margem dos rios é importante o planejamento, a legislação e a fiscalização.

2- O que devo fazer ao verificar os riscos de alagamento da cidade?



Não deixe crianças trancadas em casa sozinhas;

Mantenha sempre pronta água potável, roupa e remédios, caso tenha que sair rápido da sua casa;

Conheça o Centro de Saúde mais próximo da sua casa, pode ser necessário; Avise aos seus vizinhos sobre o perigo, no caso de casas construídas em áreas de risco de deslizamento. Avise, também, imediatamente ao Corpo de Bombeiros e à Defesa Civil;

Convença as pessoas que moram nas áreas de risco a saírem de casa durante as chuvas;

Avise imediatamente ao Corpo de Bombeiros ou Defesa Civil sobre áreas afetadas pela inundação;

3- Posso levar os objetos pessoais mais importantes?

Antes de tudo, salve e proteja sua vida, a de seus familiares e amigos. Se precisar retirar algo de sua casa, após a inundação, peça ajuda à Defesa Civil ou ao Corpo de Bombeiros;

Coloque documentos e objetos de valor em um saco plástico bem fechado e em local protegido;

4- Se a inundação for inevitável como devemos nos preparar para enfrentá-la?

Tenha um lugar previsto, seguro, onde você e sua família possam se alojar no caso de uma inundação;

Desconecte os aparelhos elétricos da corrente elétrica para evitar curtos circuitos nas tomadas;

Não construa próximo a córregos que possam inundar;

Não construa em cima de barrancos que possam deslizar, carregando sua casa;

Não construa embaixo de barrancos que possam deslizar, soterrando sua casa;

Feche o registro de entrada d`água;

Retire todo o lixo e leve para áreas não sujeitas a inundações; Feche bem as portas e janelas.



5- Há perigos de choque elétrico em equipamentos que foram molhados na inundação?

Sim. Não use equipamentos elétricos que tenham sido molhados ou em locais inundados, pois há risco de choque elétrico e curto-circuito.

6- Como podemos colaborar para evitar inundações?

Jogue o lixo no lixo. Não jogue lixo em terrenos baldios ou na rua. Não jogue papel e lixo na rua;

Não jogue sedimentos, troncos, móveis, materiais e lixo que impedem o curso do rio, provocando transbordamentos;

Não jogue lixo nos bueiros (boca de lobo), para não obstruir o escoamento da água;

Limpe o telhado e canaletas de águas para evitar entupimentos;

7- É uma boa diversão para as crianças brincar nas águas de inundação. Existe perigo nisso?

Sim. Não deixe crianças brincando na enxurrada ou nas águas dos córregos, pois elas podem ser levadas pela correnteza ou contaminar-se, contraindo graves doenças, como hepatite e leptospirose;

8- O que devemos fazer após a inundação?

Enterre animais mortos e limpe os escombros e lama deixados pela inundação;

Lave e desinfete os objetos que tiveram contato com as águas da enchente;

Retire todo o lixo da casa e do quintal e o coloque para a limpeza pública;

Veja se sua casa não corre o risco de desabar;

Raspe toda a lama e o lixo do chão, das paredes, dos móveis e utensílios;

Cuidado com aranhas, cobras e ratos, ao movimentar objetos, móveis e utensílios. Tenha cuidado com cobras e outros animais venenosos, pois eles procuram refúgio em lugares secos.



9- Que cuidados devemos ter com a água?

Nunca beba água de enchente ou inundação;

Não beba água ou coma alimentos que estavam em contato com as águas da inundação.

- Água para Consumo Humano: pode ser fervida ou tratada com água sanitária, na proporção de 2 gotas de água sanitária para 1 litro de água ou tratada com hipoclorito de sódio, na proporção de 1 gota de hipoclorito para 1 litro de água.

Nos dois casos, deixar em repouso por 30 minutos para desinfetar.

- Água para limpeza e desinfecção das casas, prédios ou rua deve ter a seguinte dosagem: 1 litro de hipoclorito de sódio para 20 litros de água ou 1 litro de água sanitária para 5 litros de água.

Ferva a água ou use 1 gota de hipoclorito para 1 litro de água; Lave os alimentos com água e hipoclorito.

Raios e tempestades O

que são?

Tempestades são caracterizadas por raios e trovões. São produzidas por uma ou mais nuvens cumulonimbus também conhecidas como nuvens de tempestade. Uma típica nuvem de tempestades tem um diâmetro de 10 a 20 km.

Cerca de 2000 tempestades estão sempre ocorrendo, o que significa que 16 milhões ocorrem anualmente em nosso planeta.

A frequência de tempestades em um dado local depende de vários fatores, entre eles a topografia, a latitude, a proximidade de massas de água e a continentalidade.

Os raios podem ser perigosos. Quando estão caindo por perto, você está sujeito a ser atingido diretamente por eles. A chance de uma pessoa ser atingida por um raio é algo em torno de 1 para 1 milhão. A maioria das mortes e ferimentos não acontecem devido a incidência direta de um raio. Na verdade, são efeitos indiretos associados à proximidade do raio ou por efeitos secundários.

Danos



A corrente do raio pode causar sérias queimaduras e outros danos ao coração, pulmões, sistema nervoso central e outras partes do corpo, através do aquecimento e uma variedade de reações eletroquímicas.

A extensão do dano depende da intensidade da corrente, das partes do corpo afetadas, das condições físicas da vítima e das condições específicas do incidente.

Cerca de 20 a 30% das vítimas de raios morrem, a maioria delas por parada cardíaca e respiratória, e cerca de 70% dos sobreviventes sofrem devido às sérias sequelas psicológicas e orgânicas, por um longo tempo. As sequelas mais comuns são diminuição ou perda de memória, diminuição da capacidade de concentração e distúrbio do sono.

No Brasil, estima-se que aproximadamente 100 pessoas morrem por ano atingidas pelos raios.

Perguntas frequentes

1- Se eu estiver na rua o que devo fazer para não ser atingido por um raio?

Evite lugares que ofereçam pouca ou nenhuma proteção contra raios tais como: pequenas construções não protegidas como celeiros, tendas ou barracos ou veículos sem capota como tratores, motocicletas ou bicicletas;

Evite estacionar próximo a árvores ou linhas de energia elétrica;

Evite estruturas altas tais como torres, de linhas telefônicas e de energia elétrica;

Alguns lugares são extremamente perigosos durante uma tempestade. Por isso:

NÃO permaneça em áreas abertas como campos de futebol, quadras de tênis e estacionamentos;

NÃO fique no alto de morros ou no topo de prédios

NÃO se aproxime de cercas de arame, varais metálicos, linhas aéreas e trilhos;

NUNCA se abrigue debaixo de árvores isoladas.

2- E se eu estiver dentro de casa? Existe algum risco?



Não use telefone (o sem fio pode ser usado);

Não fique próximo a tomadas, canos, janelas e portas metálicas;

Não toque em equipamentos elétricos que estejam ligados à rede elétrica.

O que é? GEADA

A geada é formada pelo congelamento direto do vapor d'água existente na atmosfera, sem passagem pela forma líquida, e ocorre quando a temperatura ambiental cai a níveis abaixo de 0°C (ponto de congelamento da água). Nessas condições, o orvalho se transforma em geada.

O calor acumulado durante o dia pela crosta terrestre irradia-se durante a noite, provocando uma inversão de temperatura, de tal forma que, nas madrugadas de noites excepcionalmente frias, ocorre uma grande queda de temperatura nas camadas mais próximas do solo, formando o orvalho. Portanto, é completamente errada a expressão “cair geada”, já que o próprio orvalho não “cai”.

A geada ocorre com mais frequência em regiões elevadas e frias. Normalmente, o fenômeno está relacionado com a passagem de frentes frias e costuma ocorrer nas madrugadas de noites frias, estreladas e calmas, com maior intensidade nos fundos de vales e regiões montanhosas e, menos intensamente, nas encostas ensolaradas.

No Brasil, a geada ocorre, principalmente, nos planaltos sulinos e nas áreas montanhosas da região Sudeste.

Danos

Os maiores prejuízos ocorrem com as plantações de café, de frutas cítricas e demais frutas de clima temperado e produtos hortigranjeiros.

Pergunta frequente

1- O que eu posso fazer para diminuir os danos e prejuízos com a geada?

Fazer seguro agrícola como principal forma de reduzir os possíveis prejuízos dos agricultores;



Seleção de culturas resistentes às geadas;

Restringir o plantio de espécies sensíveis ao frio e cultivá-las em ambiente protegidos;

Construção de açudes para represar água acima dos cafezais é excelente prática de defesa preventiva contra geadas;

Não plantar em baixadas e em encostas baixas.

Granizo:

O que é?

Precipitação sólida de grânulos de gelo, transparentes ou translúcidos, de forma esférica ou irregular, raramente cônica, de diâmetro igual ou superior a 5mm.

O granizo é formado nas nuvens do tipo “cumulonimbus”, as quais se desenvolvem verticalmente, podendo atingir alturas de até 1.600m. Em seu interior ocorrem intensas correntes ascendentes e descendentes. As gotas de chuva provenientes do vapor condensado no interior dessas nuvens, ao ascenderem sob o efeito das correntes verticais, congelam-se ao atingirem as regiões mais elevadas.

O granizo, também conhecido por “saraivada”, é a precipitação de pedras de gelo, normalmente de forma esferoide, com diâmetro igual ou superior a 5mm, transparentes ou translúcidas, que se formam no interior de nuvens do tipo cumulonimbus. Podem subdividir-se em dois tipos principais:

- gotas de chuvas congeladas ou flocos de neve quase inteiramente fundidos e congelados;
- grânulos de neve envolvidos por uma camada delgada de gelo.

Danos

O granizo causa grandes prejuízos à agricultura. No Brasil, as culturas de frutas de clima temperado, como maçã, pêra, pêsego, kiwi, e a fumicultura são as mais vulneráveis ao granizo.

Dentre os danos materiais provocados pela saraivada, os mais importantes correspondem à destruição de telhados, especialmente quando construídos com telhas de amianto ou de barro e aos fruticultores.



Poderão ainda ocorrer: congestionamentos no trânsito devido ao acúmulo de gelo nas ruas, queda de árvores, destelhamentos, perda de lavoura, alagamentos, danos às redes elétricas, amassamento de latarias de veículos e quebra de vidros de veículos.

Perguntas frequentes

1- O que fazer quando ocorrer uma chuva de granizo?

Abrigar-se da chuva torrencial que poderá acompanhar ao granizo e causar inundações;

Não abrigar-se debaixo de árvores, pois há riscos de quedas;

Não abrigar-se em frágeis coberturas metálicas;

Não estacionar veículos próximos a torres de transmissão e placas de propaganda, pois estas estarão sob influência de ventos fortes.

Evite engarrafamentos em ruas e avenidas que foram afetadas pela chuva de granizo;

2- Existe risco de desabamentos de telhados?

Tenha cuidado com construções mal-acabadas ou construídas, procure abrigar-se em locais seguros resistentes a fortes ventos, onde não há riscos de destelhamentos;

3- O que devo fazer ao verificar os riscos de desabamentos de construções e telhados?

Avise aos seus vizinhos sobre o perigo, no caso de casas construídas em áreas de riscos. Avise, também, imediatamente ao Corpo de Bombeiros e à Defesa Civil.

Convença as pessoas que moram nas áreas de risco a saírem de casa durante as chuvas;

Você pode fazer junto com a sua comunidade um plano de evacuação.

4- O que é um plano de evacuação?



Se você está morando numa área de risco, tenha com sua vizinhança um plano de evacuação com um sistema de alarme. É um plano que permite salvar a sua vida e de seus vizinhos. Caso a localidade onde você more ainda não tem esse plano, converse com o Prefeito e o Coordenador de Defesa Civil.

5- Sou fruticultor, existe alguma forma de minimizar os prejuízos?

As cooperativas de fruticultores podem realizar parcerias com as instituições de meteorologia e adquirir foguetes para bombardearem as nuvens de granizo com substâncias higroscópicas (iodeto de prata), objetivando provocar a precipitação da chuva e evitar a formação de granizo.

Incêndio florestal:

O que é?

É a propagação do fogo, em áreas florestais e de savana (cerrados e caatingas), normalmente ocorre com frequência e intensidade nos períodos de estiagem e está intrinsecamente relacionada com a redução da umidade ambiental.

Os incêndios podem iniciar-se de forma espontânea ou ser consequência de ações e/ou omissões humanas, mas mesmo nesse último caso, os fatores climatológicos e ambientais são decisivos para incrementá-los, facilitando sua propagação e dificultando seu controle.

Os incêndios florestais podem ser causados por:

Causas naturais, como raios, reações fermentativas exotérmicas, concentração de raios solares por pedaços de quartzo ou cacos de vidros em forma de lente e outras causas;

Imprudência e descuido de caçadores, mateiros ou pescadores, através da propagação de pequenas fogueiras, feitas em acampamentos;

Fagulhas provenientes de locomotivas ou de outras máquinas automotoras, consumidoras de carvão ou lenha;

Perda de controle de queimadas, realizadas para “limpeza” de compôs;

Incendiários e/ou piromaníacos.



Danos

Os incêndios florestais causam danos materiais, ambientais e humanos.

Os danos materiais são:

Destruição das árvores em fase de crescimento ou em fase de utilização comercial, reduzindo a produção de madeira, celulose, essências florestais e outros insumos;

Redução da fertilidade do solo, como consequência da destruição da matéria orgânica reciclável obrigando a um maior consumo de fertilizantes;

Redução da resistência das árvores ao ataque de pragas, obrigando a um maior consumo de praguicidas.

Os danos ambientais são:

Redução da biodiversidade;

Alterações drásticas dos biótopos, reduzindo as possibilidades de desenvolvimento equilibrado da fauna silvestre; Facilitação dos processos erosivos;

Redução da proteção dos olhos d'água e nascentes.

Os danos humanos são:

Perdas humanas e traumatismos provocados pelo fogo ou por contusões;

Desabrigados e desalojados;

Redução das oportunidades de trabalho relacionada com o manejo florestal.

Perguntas frequentes

1 - Posso fazer uma queimada em meu pasto?

Sempre consulte a secretaria estadual ou municipal do meio ambiente antes de fazer queimada, pois você poderá está cometendo crime ambiental.

2 - O que eu posso fazer para evitar um incêndio florestal?



Construção de aceiros, que devem ser mantidos limpos e sem materiais combustíveis;

Construção de faixas limpas e sem materiais combustíveis;

Plantação de cortinas de segurança com vegetação menos inflamável;

Construção de barragens de água que atuem como obstáculos à propagação do fogo e como reserva de água para o combate ao incêndio;

Construção de estradas vicinais, no interior de florestas, facilita a fiscalização e favorece o carreamento dos meios de controlar os incêndios;

Utilização de medidas de vigilância: fixa, por meio de torres de observação; ou móvel, por meio de patrulhamento terrestre ou aéreo. O CPTEC (www.cptec.inpe.br) identifica focos de incêndios por satélite;

Aviso imediato, em caso de incêndio florestal, ao Corpo de Bombeiros, Defesa Civil ou Polícia;

Seguir as instruções dos bombeiros ou Defesa Civil.

3 - O que não fazer?

Nunca tente combater um incêndio sozinho.

O que são tornados ?

São redemoinhos de vento formados na baixa atmosfera, apresentando-se com características de nuvens escuras, de formatos afunilados, semelhantes a uma tuba, que descem até tocar a superfície da terra, com grande velocidade de rotação e forte sucção, destruindo em sua trajetória grande quantidade de edificações, árvores e outros equipamentos do território.

O tornado supera a violência do furacão, mas sua duração é menor e a área afetada é de menor extensão.

Danos

A destruição provocada pelos tornados é altamente concentrada e extremamente violenta. O efeito chaminé provoca o arrastamento das árvores, a destruição das habitações e a elevação no ar dos destroços resultantes.

Derrubam árvores e causam danos às plantações;



Derrubam a fiação e provocam interrupções no fornecimento de energia elétrica e nas comunicações telefônicas;

Provocam enxurradas e alagamentos;

Produzem danos em habitações mal construídas e/ou mal situadas;

Provocam destelhamento em edificações;

Causam traumatismos provocados pelo impacto de objetos transportados pelo vento, por afogamento e por deslizamentos ou desmoronamentos.

No Brasil, os tornados são poucos frequentes e ocorrem principalmente, nas regiões sul e sudeste, especialmente em São Paulo e Paraná.

Perguntas frequentes

1 - O que a prefeitura de sua cidade pode fazer?

Elaborar o Plano Diretor de Desenvolvimento Municipal, onde serão identificadas as áreas de risco e estabelecidas as regras de assentamento da população. Pela Constituição Federal (art.182), esse Plano é obrigatório para municípios com mais de 20 mil habitantes;

Fiscalizar os projetos e as construções;

Elaborar orientações para a construção. Todo morador deve saber o que fazer e como fazer para não ser atingido por um tornado;

Toda a família deve ser ensinada quais os melhores locais para abrigo ou rotas de fuga no caso de iminência de formação de um tornado;

Avisar, alertar sobre as condições climáticas, a possibilidade de vendaval e orientar sobre os cuidados a serem tomados pela população.

2 - O que eu posso fazer antes da ocorrência do tornado?

No Brasil, os centros de meteorologia ainda não contam com tecnologias necessárias para alertar sobre a formação de tornados. O que órgãos de meteorologia no País podem fazer é alertar com auxílio de radares meteorológicos e com algumas horas de antecedência (previsão de curtíssimo prazo), sobre a formação de intensas



células convectivas e nuvens de tempestades severas (responsáveis por provocar chuva muito forte, raios, granizo e vento forte) em uma dada região.

Já nos Estados Unidos que convive com estes tipos de adversidades (tornados) em determinada época do ano, os centros norte-americanos de meteorologia contam com tecnologia de ponta e uma grande malha de radares de última geração tornando-se possível à previsão e o acompanhamento da evolução desses tipos de sistemas. Inclusive podem-se identificar as possíveis áreas atingidas que serão atingidas por um tornando, emitindo assim alertas e alarmes as autoridades competentes e a população, com uma antecedência de 15 a 30 minutos em média. É importante saber que antes da chegada do tornado você tem um curto espaço de tempo para tomar decisões de vida ou de morte. Então, procure antes da ocorrência do evento:

Revisar a resistência de sua casa, principalmente o madeiramento de apoio do telhado;

Desligar os aparelhos elétricos e o gás;

Abaixar para o piso todos os objetos que possam cair;

Não se abrigar debaixo de árvores, pois há riscos de quedas;

Não se abrigar em frágeis coberturas metálicas;

Não estacionar veículos próximos a torres de transmissão e placas de propaganda, pois estas estarão sob influência de ventos fortes;

Evite a curiosidade e afaste-se do fenômeno altamente destruidor.

3 - O que eu devo fazer para melhor me proteger de um tornado?

A melhor proteção individual é constituída por abrigos subterrâneos, como um porão, já que o efeito de sucção dos tornados só ocorre a partir da superfície do solo. Se a sua residência não tem porão, fique em corredor interno e deitado próximo ao chão.

Se você for surpreendido por um tornado, fora de casa, deve deitar-se, em uma vala ou depressão do terreno.

Procure lugares seguros em sua residência ou sala de aula. Tenha certeza que estes lugares estão longe de janelas e objetos móveis. Proteja sua cabeça de objetos que podem cair ou se deslocar em função da ação dos ventos.



4 - E depois da ocorrência do tornado o que posso fazer?

Evite o contato com cabos ou redes elétricas caídas. Avise a Defesa Civil ou bombeiros sobre estes perigos;

Fique longe de edificações danificadas. Só volte para casa quando as autoridades informarem que é seguro. Use lanterna para verificar os danos causados a sua casa;

Deixe a residência ou edifício se sentir cheiro de gás de cozinha;

Procure não utilizar serviços hospitalares, de comunicações, a não ser que necessite realmente. Deixe estes serviços para os casos de emergência;

Ajude as pessoas que requerem ajuda especial como crianças, idosos e outras com dificuldade de locomoção;

Escute as rádios para informações e instruções

PAÍSES FECHADOS AO CRISTIANISMO

ÁFRICA

Em alguns países na África e na Ásia, seguir a Cristo é motivo de perseguição. Muitas igrejas e crentes em Jesus precisam manter suas atividades em segredo para não serem pegos por extremistas de outras religiões ou, em vários casos, pelo próprio governo local.

Aproximadamente 215 milhões de cristãos em todo o mundo experimentam hoje um alto ou extremo nível de perseguição; isso significa que 1 a cada 12 cristãos vive onde o cristianismo é ilegal, proibido ou punido. Por esse motivo, não podemos divulgar alguns países onde atuamos. Apesar do risco, nossos missionários recebem todo auxílio necessário, sabendo que o maior cuidado vem do Senhor. Todos que vão para esses países como missionários ou são alcançados lá têm suas identidades preservadas. Nesses lugares atuamos com diferentes projetos, desenvolvidos com base nas necessidades de cada povo. Além da plantação de igrejas, trabalhamos com auxílio médico e social, e trabalhos com esportes e educação. Na Ásia, conta que quase toda semana recebe relatórios que dão conta de diversos casos de perseguição



registrados no país onde está. Os relatos passam de exclusão social, abuso, violência física, até prisão. Mais o alto comando do exército C.M.H.E enviara missionários a todos os países pedimos que não deixe de orar pela igreja sofredora e perseguida. Clame incessantemente. Peça a Deus para que seu Espírito se manifeste poderosamente nestes países e que haja salvação e libertação; que mais pessoas passem das trevas a sua maravilhosa luz, e que mais obreiros continuem se levantando para abençoar estes povos.

Trabalho humanitário é uma forma de assistência material, moral ou legal prestada para ajudar pessoas que foram impactadas por desastres naturais, guerras, conflitos e até desigualdades sociais. O objetivo da ajuda humanitária é aliviar, levar apoio e ajuda para aqueles em estado de vulnerabilidade social.

O trabalho humanitário muitas vezes é desenvolvido em regiões distantes e inseguras, marcadas por catástrofes naturais ou conflitos armados. O objetivo é apoiar a população local oferecendo assistência social, psicológica, serviços médicos, acampamentos e outras ações emergenciais.

Agora você vai conhecerá mais sobre o trabalho humanitário desenvolvido pelo alto comando do exército C.M.H.E pelo mundo e a importância desse auxílio assistencial desenvolvido em todo o mundo. Vamos lá?

CONHEÇA AGORA AS PRINCIPAIS MOTIVAÇÕES DO TRABALHO HUMANITÁRIO?

Em 2019, a Organização das Nações Unidas (ONU) lançou o Panorama Humanitário Global, que indicava que em 2020 mais de 168 milhões de pessoas, em mais de 50 países, precisariam de proteção humanitária. Os motivos eram diversos, como desastres climáticos, doenças infecciosas e conflitos. Isso significa que 1 a cada 45 pessoas que vivem no planeta precisam de ajuda humanitária. A previsão é de aumento constante deste número nos próximos anos, chegando a 200 milhões de pessoas em 2022.

São diversas crises que afetam os países, incluindo o Brasil, e contribuem para o aumento do número de pessoas em situação de vulnerabilidade. São exemplos a crise dos refugiados, a crise sanitária causada pela Covid-19 e a crise da fome.



A quantidade de pessoas em situação de extrema pobreza aumentou nos últimos anos e o número de conflitos armados pelo mundo tem reflexos diretos no aumento do número de refugiados. Tais fatores agravam problemas como a violência, o preconceito e a discriminação nos locais onde eles se instalam.

O número de refugiados cresceu 50% nos últimos 10 anos, e mais da metade são crianças com menos de 18 anos. São 68,4 milhões de pessoas deslocadas à força no mundo, que ficaram ainda mais vulneráveis durante a pandemia. Os campos de refugiados, com poucos recursos básicos, não têm estrutura, saneamento e água potável em quantidade suficiente para garantir higienização e segurança alimentar para todos os abrigados.

Em paralelo, a perspectiva do aumento do desemprego em todo o mundo reforça a importância das ações humanitárias. Segundo projeções da Organização Internacional do Trabalho (OIT), o desemprego potencializado pelo isolamento social para impedir a disseminação da Covid-19 passou de 8% para 13% somente em 2020 em toda América Latina e Caribe, por exemplo.

No mundo, existem cerca de 122 milhões de pessoas que vivem em situação de pobreza extrema, um número enorme, contabilizado muito antes da pandemia. Com o isolamento social e a diminuição das oportunidades de trabalho, as perspectivas quanto ao provimento de condições mínimas para dignidade humana desses grupos também foram reduzidas e, muitas vezes, negligenciadas pelos governos.

Em um contexto social, político e econômico crítico, o trabalho humanitário é imprescindível. Ele surge para reduzir, senão eliminar, as mazelas criadas pela desigualdade social e as consequências negativas das crises às quais a humanidade está sujeita, seja por suas ações ou pela falta delas.

A pobreza, o desemprego e a fome no Brasil

No Brasil, o número de desempregados entre os jovens de 18 e 24 anos aumentou durante a pandemia, chegando a uma média nacional de 27,1% — a maioria é de mulheres negras e pardas.

Os salários diminuíram e as pessoas passaram a receber cerca de 82% dos rendimentos habituais mensais. Trabalhadores autônomos chegam a receber apenas



60% do habitual. A população brasileira empobreceu, perdeu empregos e está diante de um cenário de fome.

O Programa Mundial de Alimentos da ONU já apontava uma preocupação com o iminente retorno do Brasil para o Mapa da Fome. Segundo o economista chefe do Programa, o Brasil teria 5,4 milhões de pessoas em situação de extrema pobreza e a quantidade poderia chegar a 14,7 milhões ainda em 2020.

Mas com o agravamento da situação pandêmica e a suspensão do pagamento do auxílio emergencial no país em dezembro de 2020 — o auxílio foi retomado somente em abril de 2021 —, os números projetados de pessoas que retornaram à pobreza apurados pela FGV foram muito maiores que a previsão: 17,7 milhões de pessoas. Os dados correspondem ao período entre agosto de 2020 e fevereiro de 2021.

São milhares de famílias em situação de insegurança alimentar, sem garantias de acesso regular e permanente a alimentos de qualidade. Ainda, as quantidades não são suficientes para suprir a demanda de seus integrantes, principalmente crianças.

COMO O TRABALHO HUMANITÁRIO É FEITO?

De acordo com a the global humanitarian assistance, a ajuda humanitária tem o objetivo de “salvar vidas, aliviar o sofrimento, e manter a dignidade humana durante e após uma crise provocada pelo homem ou um desastre natural, bem como prevenir os despreparados para evitar que essas situações aconteçam”.

O trabalho humanitário abrange todas as ações operacionalizadas por atores como ONGs, entidades religiosas, Estados e agentes individuais. Todos têm o intuito de prevenir, restabelecer, manter, impor e consolidar as condições mínimas para a sobrevivência humana e a paz em ambientes de conflito. Locais esses onde políticas públicas não podem ser efetivadas ou as autoridades responsáveis não têm interesse em assistir à população.

Essas ações minimizam os efeitos negativos dos conflitos violentos, desastres naturais e humanitários, pois concedem aos mais vulneráveis requisitos mínimos de dignidade e segurança. A Organização das Nações Unidas é um dos principais atores



sociais mundiais e atua em conformidade com a legislação dos países para atender às mais diversas demandas humanitárias.

Além do alto comando do exército C.M.H.E são exemplos de ação humanitária o trabalho realizado pelos Médicos Sem Fronteiras e pela Cruz Vermelha. As ações humanitárias são financiadas por doações de pessoas, empresas, governos e outras organizações. Ainda que a maioria dos trabalhos humanitários se concentre na assistência em situações de calamidade e emergência, esses atores também solucionam potenciais conflitos por meio de programas de desenvolvimento.

O trabalho humanitário também conta com a ajuda voluntária de indivíduos que, muitas vezes, põem em risco a própria vida e liberdade em função da vida e do bem do próximo.

Por sua natureza delicada e importante, a ONU designou o dia 19/08 como o Dia Mundial Humanitário. A data existe para homenagear todos os trabalhadores que perderam suas vidas na linha de frente das ações humanitárias.

Foi escolhido o dia 19 em homenagem a Sérgio Vieira de Mello, diplomata brasileiro representante especial da ONU, que morreu em um atentado a bomba em Bagdá, no Iraque, em 2003.

Qual o papel da solidariedade e como podemos praticá-la no nosso cotidiano?

O alto comando do exército C.M.H.E é uma das organizações internacionais humanitárias que atua mundo em emergências e para a mitigação de riscos de desastres futuros. Nossa ação é focada nas pessoas afetadas por desastres naturais e conflitos.

Para isso, levamos apoio e itens necessários à sobrevivência em ambientes de crise, como acesso à água potável, saneamento básico, alimentos e proteção.

O alto comando do exército C.M.H.E faz parte de várias convecções de igrejas e conselhos religiosos no Brasil e mais 200 países, o trabalho humanitário consiste em atuar rapidamente quando desastres acontecem. Após o fim da crise, nossas ações continuam por meio de formuladores de políticas públicas para a promoção das mudanças necessárias à melhoria da vida das pessoas afetadas incluído o trabalho espiritual que é essencial nesse momento de dor e sofrimento.

No Brasil, iniciamos em 2020 uma ação humanitária emergencial para ajudar, famílias em situação de vulnerabilidade nas periferias de todos os municípios do Brasil. Quando as políticas públicas são inexistentes ou insuficientes para combater as desigualdades sociais e as mazelas que afligem milhares de famílias, a ajuda humanitária é imprescindível para suprir algumas dessas lacunas.

Com seu apoio, e sua doação mensal e a fé em nosso Deus conseguiremos ajudar centenas de pessoas em todos os países do mundo!



HISTÓRIA DA CRUZ VERMELHA

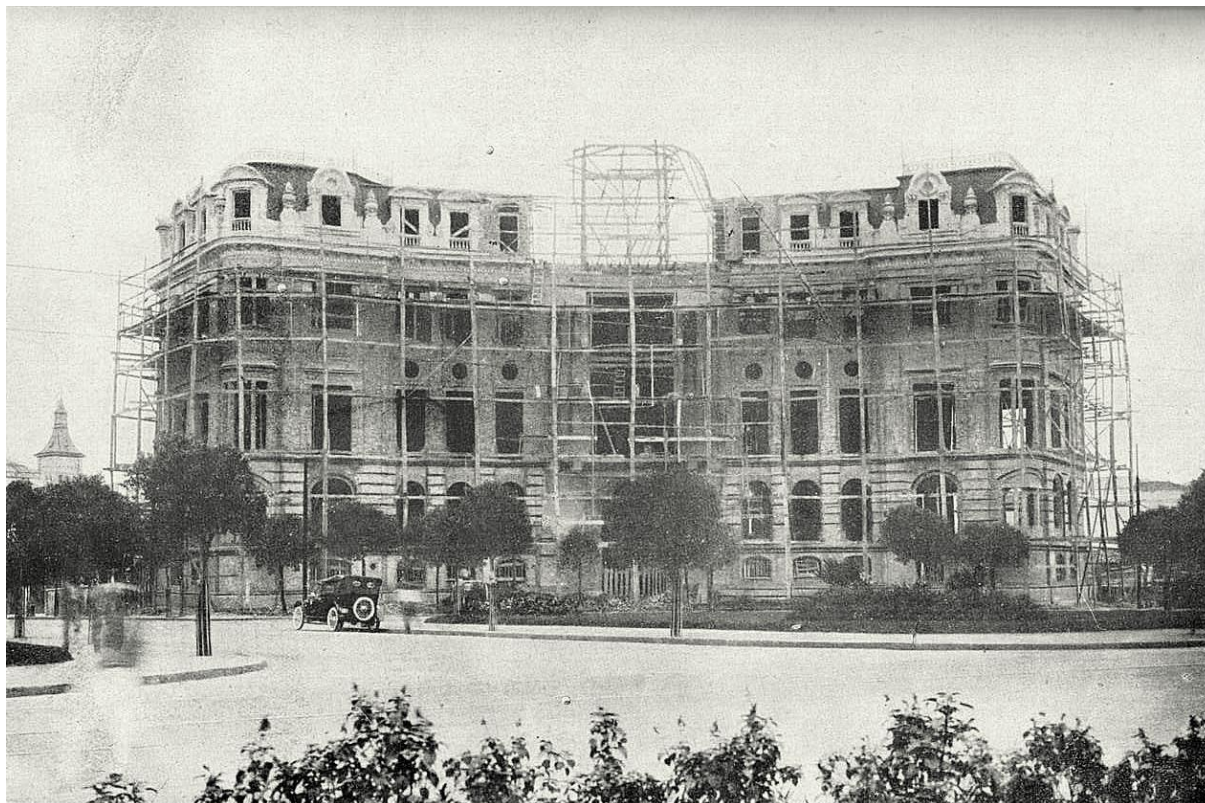

A História da Cruz Vermelha Brasileira iniciou no ano de 1907, graças à ação do Dr. Joaquim de Oliveira Botelho, espírito culto e cheio de iniciativa que, inspirandose naquilo que testemunhara em outros países, sentiu-se animado do desejo de ver, também aqui, fundada e funcionando, uma Sociedade da Cruz Vermelha. Junto com outros profissionais da área de saúde e pessoas da sociedade promoveu uma reunião em 17 de outubro daquele ano na Sociedade de Geografia do Rio de Janeiro, para lançamento das bases da organização da Cruz Vermelha Brasileira. Em reunião realizada em 5 de dezembro de 1908, foram discutidos e aprovados os Estatutos da Sociedade. Esta data ficou consagrada como a de fundação da Cruz Vermelha Brasileira, que teve como primeiro Presidente o Sanitarista Oswaldo Cruz. O registro e o reconhecimento da entidade nos âmbitos nacional e internacional se deu nos anos de 1910 e 1912, sendo que a I Grande Guerra (1914/1918) constitui-se, desde seus primórdios, no fator decisivo para o grande impulso que teria a nova Sociedade.



As “Damas da Cruz Vermelha Brasileira”, comitê criado por um grupo de senhoras da sociedade carioca, deu origem à Seção Feminina, que teria como primeira tarefa, a formação do corpo de Enfermeiras voluntárias. A semente assim plantada frutificaria e, para permitir o funcionamento de outros cursos sugeridos pela Seção Feminina, foi criada e inaugurada, em março de 1916, a Escola Prática de Enfermagem, sob a eficiente direção do Dr. Getúlio dos Santos, na época Capitão Médico do Exército. Com a declaração de guerra do Brasil aos Impérios Centrais (Alemanha e seus aliados), a Sociedade expandir-se-ia com intensificação dos Cursos de Enfermagem e com a criação de filiais estaduais e municipais, cabendo a São Paulo a primazia. Em 1919, as filiais já eram em número de 16.

A Cruz Vermelha Brasileira participou da constituição da Federação de Sociedade de Cruz Vermelha e do Crescente Vermelho em 1919, filiando-se a ela. Em nosso país, tornou-se instituição modelar, da forma prevista nas Convenções de Genebra, como em tempos de paz, levando ajuda a vítimas de catástrofes e desastres naturais (secas, enchentes, terremotos etc.).

Atua com base nos princípios fundamentais da Cruz Vermelha, que são:

- Humanidade
- Imparcialidade
- Neutralidade
- Independência
- Voluntariado
- Unidade
- Universalidade

É reconhecida pelo governo brasileiro como sociedade de socorro voluntário, autônoma, auxiliar dos poderes públicos e, em particular, dos serviços militares de saúde, bem como única sociedade nacional da Cruz Vermelha autorizada a exercer suas atividades em todo o território brasileiro.

HISTÓRIA DA ONU



Representantes de cinquenta países reuniram-se em São Francisco entre 25 de abril e 26 de junho de 1945 para assinar a Carta das Nações Unidas, que foi aprovada por unanimidade. Entrou em vigor a 24 de outubro de 1945, após ser ratificada pelos cinco membros permanentes originais do Conselho de Segurança das Nações Unidas – a República da China, o Governo Provisório da República da França, a União das Repúblicas Socialistas Soviéticas, o Reino Unido e os Estados Unidos.

24 de outubro de 1945: A fundação das Nações Unidas

Em 1945, representantes de 50 países reuniram-se em São Francisco, na Conferência das Nações Unidas, para redigir a Carta das Nações Unidas. A deliberação dos delegados foi redigida com base em propostas elaboradas pelos representantes da China, União Soviética, Reino Unido e dos Estados Unidos em Dumbarton Oaks, nos Estados Unidos, em agosto e outubro de 1944.

A Carta foi assinada a 26 de junho de 1945 pelos representantes dos 50 países. A Polónia, que não estava representada na Conferência, assinou mais tarde, tornando-se um dos 51 Estados-membros fundadores.



A Organização das Nações Unidas foi criada oficialmente a 24 de outubro de 1945, quando a Carta foi ratificada pela China, França, União Soviética, Reino Unido, Estados Unidos e pela maioria dos outros signatários. Por essa razão, o Dia das Nações Unidas é comemorado a 24 de outubro de cada ano.

HISTÓRIA DO EXÉRCITO DA SALVAÇÃO DE ONDE TIRAMOS NOSSAS PATENTES NOVO GENERAL DO EXÉRCITO DE SALVAÇÃO É ELEITO

Foi fundado em 1865 por [William Booth](#), ministro metodista,

Publicado em 31 de janeiro de 2011 por Exército de Salvação



A Comissária Linda Bond foi eleita Líder internacional do Exército de Salvação, nessa segunda-feira 31/01. Pela terceira vez na história uma mulher dirigirá a instituição presente em 123 países. **William Booth** (Nottingham, 10 de abril de 1829

O cargo de General é o mais alto no Exército de Salvação, sendo que existe apenas um General na ativa, que lidera a instituição mundialmente.

Os membros ativos do Exército de Salvação recebem hierarquias, de acordo com o tempo que estão na instituição ou do nível de comprometimento.

A hierarquia atual é composta da seguinte maneira:

Como voluntários:

Jovem Soldado

- Recruta
- Soldado
- Sargento

Em tempo integral:

- Tenente
- Capitão
- Major
- Tenente Coronel



- Coronel
- Comissário
- General - Apenas um ativo, que lidera o Exército de Salvação no mundo.

No ano de 1865 o Exército de Salvação surge na Inglaterra com William e Catherine Booth, em meio à Revolução Industrial, numa sociedade que passava por uma das maiores revoluções da sua história. Logo no início, sua luta era para que os pobres também pudessem frequentar as igrejas e assistir aos cultos como os outros de classes sociais mais favorecidas.

Desde seu início, os salvacionistas têm sido motivados pelo amor de DEUS e à Sua Criação Especial feita à Sua imagem e semelhança: o ser humano. Sua estrutura característica imitando o modelo militar, com hierarquia e uniformes, visa tornar a liderança mais ágil e facilitar a tomada de decisões.

Conscientes de que Deus ama as pessoas de forma singular e de que Ele quer atingir todas as áreas de suas vidas (o espiritual, o emocional, o social, o psicológico, o físico), os primeiros salvacionistas lançaram-se na luta para aliviar a humanidade sofredora, tendo essa visão holística do ser humano como um todo complexo e indivisível.

O slogan: “sopa, sabão, salvação” tornou-se um marco do Exército de Salvação e abalou as estruturas dos métodos das igrejas naquela época. Além disso, o Exército foi o primeiro a valorizar o trabalho feminino na igreja, deixando a mulher ocupar cargos que antes eram exercidos apenas por homens, contrariando, assim, as igrejas da época e dispensando parcerias importantes que se voltavam contra essa atitude.

O Exército de Salvação chega ao Brasil em 1922, porém sua primeira instalação foi, em 1928, um Lar para Marinheiros, na cidade de Santos. Neste mesmo ano foi realizada a primeira ação de emergência e socorro às vítimas das enchentes e acidentes em Monte Serrat, Santos. Desde seu início procurou demonstrar o amor de Deus na prática, de diversas formas: servindo um prato de sopa, aconselhando ou atuando em emergências, dentre outras.



Os atendimentos do Exército de Salvação foram ampliados para educação e saúde, em 1938, incluindo lares de crianças criando assim seu marco zero em São Paulo, inicialmente vinculada ao Exército de Salvação (Igreja).

Em 1974 nasceu a APROSES (Assistência e Promoção Social Exército de Salvação), por meio da qual se exercem as atividades sociais do Exército de Salvação – Igreja.

Com a nova Tipificação Nacional, o Exército não pôde continuar com suas Clínicas de Saúde, passando a responder somente por educação e assistência social e procura cumprir todas as mudanças de leis que ocorreram e ocorrem no Brasil.

O Exército de Salvação luta há 100 anos no Brasil contra a miséria e degradação do ser humano, buscando sempre a solução relevante e eficiente de forma a promover o ser humano nas áreas espiritual, emocional, social, psicológica e física.

As principais características do apoio assistencial e educacional oferecido pela APROSES são:

- Combate ao Tráfico de Pessoas;
- Oficinas de Programas Claves contra abuso sexual às crianças e adolescentes e prevenção
- Preservação dos direitos humanos;
- Lutas pelos Direitos das Crianças e Adolescentes;
- Combate ao Trabalho Infantil;
- Centros Educacionais, Acolhimento institucional e Atendimento Sócio Educativo em Meio Aberto (turno inverso ao período escolar)
- Incentivador da prática da cidadania
- Combate a qualquer tipo de violência contra crianças, adolescentes e mulheres; • Tratamento dos beneficiários de maneira integral e oferecendo a possibilidade de melhoria de vida no convívio familiar, social, psicológico e espiritual.



Além desses atendimentos acima, o Exército de Salvação busca trabalhar preventivamente, partindo do princípio de ser a família a origem de toda a estrutura social, bem como o núcleo de sustentação afetiva, biológica e relacional.

Para a continuação de um trabalho integrado com esse atendimento familiar, o Exército de Salvação desenvolve programas de proteção social para crianças e adolescentes em situação de risco; Centro para Crianças e Adolescentes; programas de capacitação para adolescentes e jovens adultos, visando prepará-los para sua inserção no mercado de trabalho.

O Exército de Salvação está presente em 133 países e ocupa 9 Estados brasileiros e Distrito Federal, procurando devolver, em nome e no amor de Jesus, a dignidade que muitos perderam.



Fundador
William Booth - *em seu escritório*



Fundadora
Catherine Booth - *com sua Bíblia*



reunião do alto comando C.M.H.E

General C.M.H.E



ENTENDA POR QUE FOI CRIADO O ALTO COMANDO DO EXÉRCITO C.M.H.E E SEUS PRINCÍPIOS

Slogan do exército da salvação “SOPA, SABÃO E SALVAÇÃO” O NOSSO SLOGAN E ORAÇÃO SEM AÇÃO E TAPEAÇÃO.

O alto comando do exército C.M.H.E também foi pensando nos mesmos ideais do exército da salvação, para fazer um trabalho iniciado pelo Brasil de preservação da família da religião dos bons costumes do amor à pátria, e trazer renda aos miseráveis gerados por governos desastrosos do Brasil. O comandante e criador da teologia da partilha, colocou em prática esse trabalho. Em 2015 no Brasil. A lua agora e trazer alimentação, saúde, moradia e renda a todos Brasileiro não importando cor, raça, religião ou opção sexual.





UM CAPELÃO C.M.H.E E UM HOMEM DE BEM

O verdadeiro homem de bem é aquele que pratica a lei de justiça, de amor e caridade, na sua maior pureza. Se interroga a sua consciência sobre os próprios atos, pergunta se não violou essa lei, se não cometeu o mal, se fez todo o bem *que podia*, se não deixou escapar voluntariamente uma ocasião de ser útil, se ninguém tem do que se queixar dele, enfim, se fez aos outros aquilo que queria que os outros fizessem por ele.

Tem fé em Deus, na sua bondade, na sua justiça e na sua sabedoria; sabe que nada acontece sem a sua permissão, e submete-se em todas as coisas à sua vontade.

Tem fé no futuro, e por isso coloca os bens espirituais acima dos bens temporais.

Sabe que todas as vicissitudes da vida, todas as dores, todas as decepções, são provas ou expiações, e as aceita sem murmurar.

O homem possuído pelo sentimento de caridade e de amor ao próximo faz o bem pelo bem, sem esperar recompensa, paga o mal com o bem, toma a defesa do fraco contra o forte e sacrifica sempre o seu interesse à justiça.

Encontra sua satisfação nos benefícios que distribui, nos serviços que presta, nas venturas que promove, nas lágrimas que faz secar, nas consolações que leva aos aflitos. Seu primeiro impulso é o de pensar nos outros antes que em si mesmo, de tratar dos interesses dos outros, antes que dos seus. Bom, humano e benevolente para com todos, sem distinção de raças nem de crenças, porque vê todos os homens como irmãos.

Respeita nos outros todas as convicções sinceras.



Aqui nós reconhecemos o trabalho do capelão C.M.H.E com suas promoções e medalhas. O significado de reconhecimento é “ato de reconhecer o mérito”. Isto é, ao reconhecer alguém você está valorizando uma característica, competência, habilidade ou talento. Verde com cruz de malta estudo do catolicismo, Vermelha com pentagrama estudo do judaísmo, Vermelha com símbolo do deísmo estudo do deísmo teísmo agnosticismo, Vermelha dourado com uma estrela 10 anos de fé em Deus,

Vermelha dourado e branco com duas estrelas 20 anos de fé em Deus

Vermelha dourado branco com três estrela 30 anos de fé em Deus

Verde com pirâmide estudo do esoterismo, lilás com branca bravura religiosa

Vermelha amarelo e lilás cavaleiros da cruz de cristo, Branco com vermelho missionário, Branco verde amarelo pastor, Branco verde e lilás bispo

Banca logo do alto comado melhores do M.O.P, Vermelha, azul e branco apoio internacional, Verde amarelo roxo mérito da política crista, A cruz de prata maior distinção recebida por um oficial C.M.H.E.



O CAPELÃO C.M.H.E

E sempre um bom cidadão e está envolvido ativamente em sua comunidade e em prol de seus concidadãos. Eles têm orgulho do lugar onde vivem e se esforçam para torná-lo ainda melhor. Todos nós queremos ser reconhecidos como bons cidadãos, o que qualquer pessoa pode ser com um pouco de reflexão e esforço assim e o capelão C.M.H.E

Ser voluntário junto ao alto comando do exército humanitário eclesialístico mundial é demonstrar seu apoio a um dos princípios básicos das Nações Unidas: o trabalho conjunto pode tornar o mundo um melhor lugar para todos. O voluntariado beneficia a sociedade em geral e melhora a vidas das pessoas, incluindo a dos próprios voluntários.

O Programa dos Voluntários das Nações Unidas (UNV) foi criado pela Assembleia Geral, em 1970, como um órgão subsidiário das Nações Unidas, para funcionar como um programa operacional na cooperação para o desenvolvimento e é administrado pelo PNUD - Programa das Nações Unidas para o Desenvolvimento. O Programa de Voluntários das Nações Unidas promove o Voluntariado para a Paz e o Desenvolvimento, o que significa abordar o voluntariado em suas várias formas - ajuda



mútua, filantropia e campanhas - sempre com o intuito de apoiar iniciativas de desenvolvimento congruentes com a agenda de paz e desenvolvimento da ONU. O Programa mobiliza voluntários, nacional e internacionalmente, para atuar em projetos de desenvolvimento dos seus parceiros, que variam entre as diferentes agências das Nações Unidas, governos e a própria sociedade civil em geral. Ademais, os voluntários são recrutados para atuar em projetos humanitários, programas eleitorais e missões de paz do alto comando C.M.H.E e ONU.

Os voluntários capelão C.M.H.E estão trabalhando para o alcance dos Objetivos de Desenvolvimento do Milênio reduzindo a pobreza e contribuindo para a paz, segurança, saúde, bem-estar e o desenvolvimento econômico, social e político de milhões de pessoas ao redor do mundo. Eles estão criando oportunidades que tornam um mundo melhor por isso prestamos serviço voluntário junto a onu cruz vermelha e outras entendidas parceiras.



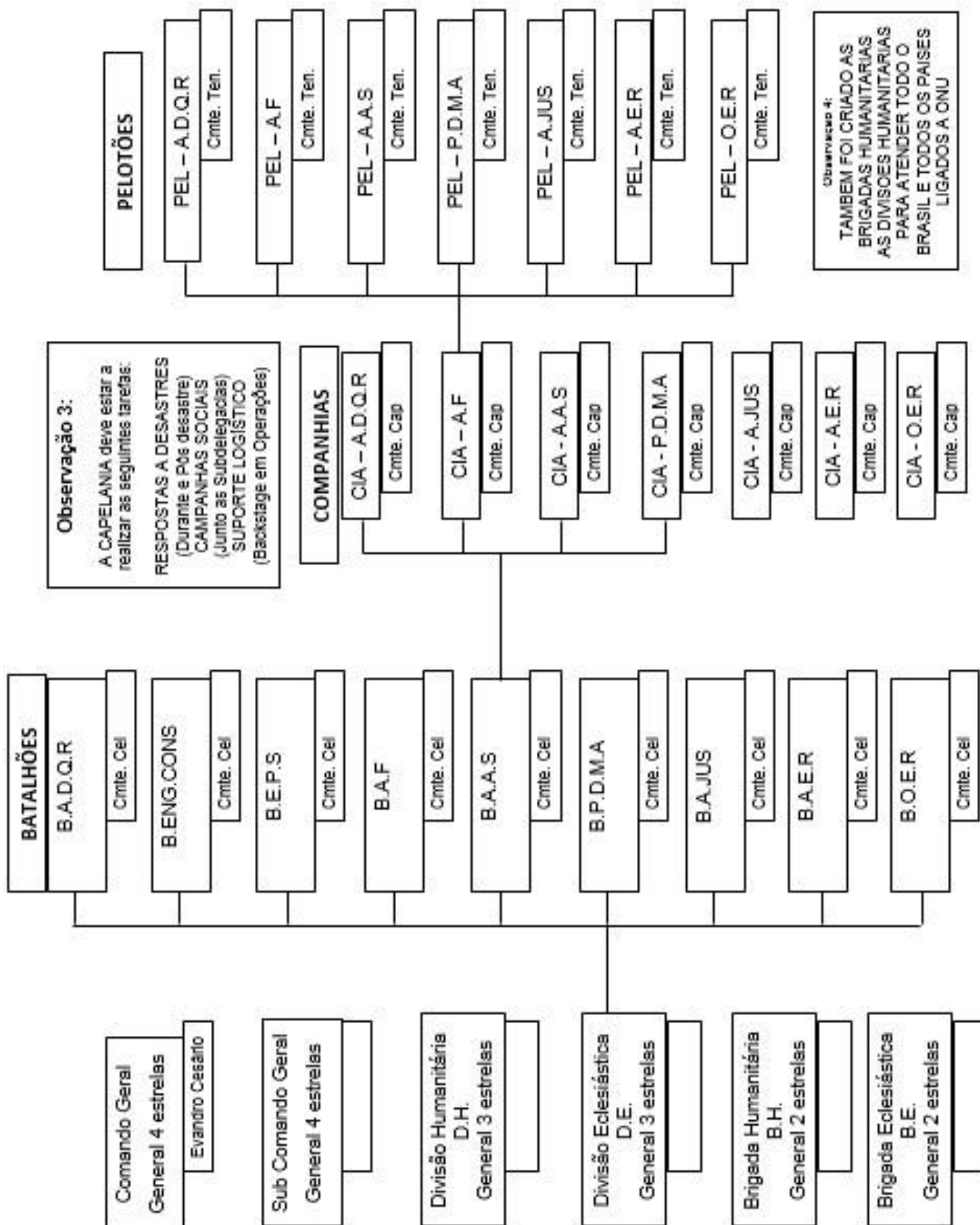



E como funciona a carreira C.M.H.E

Atos 2: 42. Partiam o pão em suas casas, e juntos participavam das refeições, com alegria e sinceridade de coração, louvando a Deus e tendo a simpatia de todo o povo. E o Senhor lhes acrescentava todos os dias.

Compartilhar é o mesmo que dividir, é dar a quem precisa ou ajudar o próximo, Deus pede para seu povo ter caridade e ajudar aqueles que tem menos, não. a todos tem rico precisando da partilha da palavra. Devemos compartilhar sempre com os nossos irmãos todos os dias.

Cada pessoa envolvida no trabalho seguindo a visão da partilha. Todos os oficiais delegados e agentes são um soldado do exército de Deus. Por esta razão o General C.M.H.E Evandro Cesário guiado por Deus em revelação divina desenvolveu a teologia da partilha sendo assim todo oficial C.M.H.E que levar o **(S.A.F) sistema de atendimento as famílias**, tem direito a receber além do **(S.A.F)** o M.A.H.E. ou seja fazendo o M.O.P diário e colocando as famílias para serem assistidas pelo **(S.A.F)** você constrói o seu M.A.H.E . então a primeira missão levar a palavra de Deus as famílias, segunda missão levar os benefícios do (S.A.F) as famílias. Por isso foi pensado o **(S.A.F?)** porque você leva Deus as famílias, mesmas as mais carentes e essa família não tem alimentação, saúde e outros benefícios. fica mais fácil para o inimigo afastar Deus da vida dela. **Todos têm de fazer o (M.O.P) todos os dias (M.O.P) significa mostrar o projeto. O Ato de levar a palavra de Deus e as assistências a todas as famílias do mundo traz paz e segurança por quê? O (S.A.F) traz segurança as famílias aqui na terra. E a palavra de Deus a segurança na vida eterna. Por isso todos tem que (MOPAR) todos os dias. Do comandante ao aluno capelão.**



MATEUS 14: DO VERSÍCULO 13 AO 21

¹³ Ouvindo o que havia ocorrido, Jesus retirou-se de barco, em particular, para um lugar deserto. As multidões, ao ouvirem falar disso, saíram das cidades e o seguiram a pé. ¹⁴ Quando Jesus saiu do barco e viu tão grande multidão, teve compaixão deles e curou os seus doentes. ¹⁵ Ao cair da tarde, os discípulos aproximaram-se dele e disseram: “Este é um lugar deserto, e já está ficando tarde. Manda embora a multidão para que possam ir aos povoados comprar comida”. ¹⁶ Respondeu Jesus: “Eles não precisam ir. Deem-lhes vocês algo para comer”. ¹⁷ Eles lhe disseram: “Tudo o que temos aqui são cinco pães e dois peixes”. ¹⁸ “Tragam-nos aqui para mim”, disse ele. ¹⁹ E ordenou que a multidão se assentasse na grama. Tomando os cinco pães e os dois peixes e, olhando para o céu, deu graças e partiu os pães. Em seguida, deu-os aos discípulos, e estes à multidão. ²⁰ Todos comeram e ficaram satisfeitos, e os discípulos recolheram doze cestos cheios de pedaços que sobraram. ²¹ Os que comeram foram cerca de cinco mil homens, sem contar mulheres e crianças.

EMBASAMENTO BÍBLICO PARA CRIAÇÃO DO ALTO COMANDO C.M.H.E

2 Reis 7:6. Porque o Senhor fizera ouvir no arraial dos siros ruído de carros e ruído de cavalos, como o ruído de um grande exército.

Salmos 68:11. O Senhor deu a palavra; grande era o exército dos que anunciavam as boas-novas.

FÉ FORÇA E CORAGEM

Lucas 11:21. Quando o



valente guarda, armado, a sua casa,

em segurança está tudo quanto tem;

Isaías 40:26. Levantai-vos ao alto os vossos olhos, e vede quem criou estas coisas; foi aquele que faz sair o exército delas segundo o seu número; ele as chama a todas pelos seus nomes; por causa da grandeza das suas forças, e porquanto é forte em poder, nenhuma delas faltará.

1 Crônicas 12:22. Porque, naquele tempo, de dia em dia, vinham a Davi para o ajudar, até que se fez um grande exército, como exército de Deus.

EMBASAMENTO BÍBLICO PARA o M.A.H. E



1º Timóteo versículo 5 porque diz as escrituras o obreiro e Digno do seu salário.

E de acordo com o fundador da teologia da partilha e está colocado no estatuto do ALTO COMANDO EXÉRCITO C.M.H.E.

Art. 9º. São direitos dos membros quites com suas obrigações sociais e financeiras: receber parte da oferta.

Lucas 6:38 – “Deem e será dado a vocês: uma boa medida, calcada, sacudida e transbordante será dada a vocês.

Compartilhar é o mesmo que dividir, é dar a quem precisa ou ajudar o próximo, Deus pede para seu povo ter caridade e ajudar aqueles que tem menos, a todos inclusive aos ricos eles precisam muito da palavra de Deus, Precisando da partilha da palavra do amor de Deus. Devemos compartilhar sempre com os nossos irmãos.

SEJA UM CAPELAO OU UM BOM SAMARITANO E CONTRIBUA PARA A MELHORIA DA VIDA DE TODOS EM TODO O MUNDO.

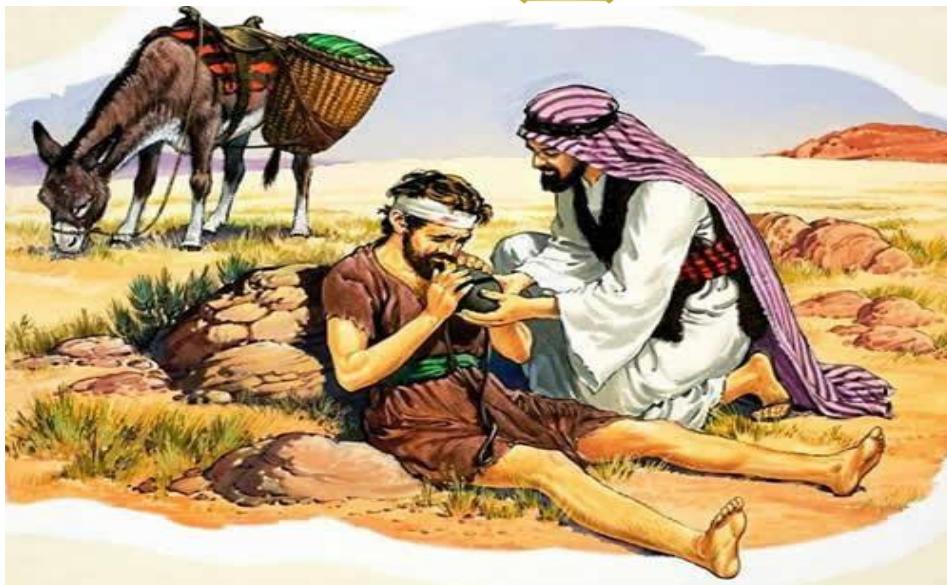

Mateus 10:16.

Eis que vos envio como ovelhas ao meio de lobos; portanto, sede prudentes como as serpentes e simples como as pombas.



**COM A SUA DOAÇÃO DE R\$ 194,90, R\$ 132,90, R\$ 88,90
PODEMOS FAZER ESTE TRABALHO EM TODO BRASIL**



**QUANDO TUDO E TODOS TE ABANDONAREM,
DEUS ENVIARÁ ANJOS PARA TE AJUDAR.**

TRABALHO MISSIONÁRIO

Wilson Porte Jr



ONDE SÃO GASTOS AS DOAÇÕES

Doação	Benefícios S.A.F.	M.A.H.E	Construção de casas	Compra de remédios	Construção de clínicas e hospitais	Ajuda para pagamento de dívidas	Viaturas	Total
194,90	100,00	60,00	5,00	5,00	5,00	5,00	4,90	194,90



QUADRO DE COMENDAS DO ALTO COMANDO



FÉ FORÇA E CORAGEM

As comendas são

cidadãos do Brasil e



para agradecer os

os capelães

CADA MEDALHA DESTA É UMA AÇÃO DE BOA VONTADE EXERCIDA PELOS HOMENS E MULHERES DA NOSSA ORGANIZAÇÃO RELIGIOSA OU PESSOAS QUE DESEMPENHAM UM PAPEL PRIMORDIAL NA SOCIEDADE



General C.M.H.E Evandro Cesário

Comandante Geral

General de BDA CMHE Paulo de tarso

Sub- comandante geral

Civil C.M.H.E. Maria Zulene da Silva Cesário

Diretora Financeira

CAPITAO C.M.H.E KLAYTON

CIA AMBIENTAL DE PARAOPEBAS

Coronel fem.C.M.H.E Raissa Leila Cesário

Comandante assuntos estratégicos

Coronel C.M.H.E Atila Targino Campina Grande

Comandante administrativo

Major C.M.H.E. Breno Targino

Diretor de Comunicações Sociais

Coronel C.M.H.E Osvaldo Arantes

Comandante de operações cibernéticas

NADA PODE DETER UM HOMEM OU MULHER A SERVIÇO DE DEUS



A reprodução integral de um livro, desde que fosse feita uma só cópia, e sem o intuito de lucro, não era considerada ilegal. Pela atual LDA (Lei de Direito Autoral), Lei de 9.610, de 1998, contudo, a reprodução integral passou a ser proibida, só sendo permitida a cópia de pequenos trechos.